BIBLIOTHECA NACIONAL DO RIO DE JANEIRO CONT. LEGAL

A Caixa de Estabilização está dentro do seu direito, trocando as notas que emittiu por ouro amoedado ou ouro em b[illegible], mas não devia falar em "especulação dos portadores das notas conversiveis", pois, tambem, não ha nada mais legitimo do que o int[illegible]sado procurar na Caixa por 40$000 uma mercadoria que noutra parte vale 50$000. O desespero e a irritação do sr. Washington Luis, deante do "acinte" do esvasiamento das arcas da Estabilização, nada adeantam nem remedeam. O paiz precisa de providencias rapidas e seguras para dominar uma crise mortal. Mas a negligencia e a inepcia do governo constituem o factor irremovivel da catastrophe das nossas finanças.— J. E. DE MACEDO SOARES.

Diario Carioca

Director: J. E. DE MACEDO SOARES

Anno III — Numero 672 | Rio de Janeiro, Sabbado, 23 de Agosto de 1930 | Numero avulso 100 réis

DIVIDA ABERTA

Bem feitas as cintas e salvo melhor juizo, a attitude do sr. Alvaro de Carvalho em face da brutal intervenção do sr. presidente da Republica no Estado da Parahyba, parece a mais prudente, em todo caso a unica possivel, se não quizer transigir e entregar o governo immediatamente aos cangaceiros e cabras de Princeza. Os criticos impacientes da acção do presidente parahybano não devem esquecer, em primeiro logar, que o sr. Alvaro de Carvalho arca com uma herança esmagadora, succedendo a um homem de raras e excepcionaes qualidades, como era João Pessôa. Em segundo logar, precisam levar em conta a extrema fraqueza do pequeno Estado, quasi sem recursos e completamente abandonado pelos seus poderosos alliados.

O assassinio do presidente da Parahyba foi um golpe tremendo que desarticulou completamente a resistencia do Nordéste, deante das illegalidades e violencias do governo federal. O crime barbaro devia aproveitar á politica do sr. Washington Luis, que não tardou em explorar o desvairamento que a acephalia produziu entre os liberaes parahybanos, tomando a iniciativa de invadir desde logo o Estado, providencia que jamais tentaria em vida de João Pessôa.

O sr. Alvaro de Carvalho não dispunha de tropa, nem de armas, nem de dinheiro para resistir efficazmente aos batalhões do general Wanderley. Premido por um lado pela revolta profunda do povo do seu Estado, mas desorganizado e impotente e por outro, pela desabusada arbitrariedade do sr. presidente da Republica, não teve nem podia ter, senão, uma attitude: fazer do ladrão, fiel.

Os seus telegrammas traduzem claramente o desespero e a revolta que lhe produziu a contingencia em que se encontrou de quebrar a resistencia formidavel que a Parahyba de João Pessôa oppoz aos seus ferozes inimigos. Mas essa resistencia, quem na verdade a quebrou não foi o sr. Alvaro de Carvalho, mas o assassino que em Recife abateu a tiros o grande presidente.

Pretender que o sr. Alvaro de Carvalho pudésse prolongar uma resistencia que afinal residia sómente na força moral de João Pessôa, seria querer que elle fizesse um milagre, que não está nas forças humanas. Posta de margem a hypothese de um soccorro de Minas ou do Rio Grande do Sul, está fóra de duvida que o sr. Alvaro de Carvalho não poderia fazer senão o que fez, a menos que pretendesse sacrificar definitivamente o Estado, entregal-o aos cabras de Tapioca e aos janizaros do sr. Washington Luis. Nesse caso, por imprudencia e por irreflexão elle seria o responsavel de innumeros soffrimentos que recairiam em cheio sobre os desgraçados parahybanos.

Se ao menos o sacrificio da Parahyba pudésse fechar o circuito de uma reacção nacional capaz de redimir o Brasil — comprehender-se-ia uma resolução desesperada do governo desse Estado. Que maior sacrificio ainda se poderia exigir do heroico povo nordestino depois que elle recolheu nos braços o cadaver ensanguentado de João Pessôa?

Não. Não será por culpa da Parahyba, arrazada, sacrificada, immolada, que o Brasil consciente de seus destinos não expulse com um gesto a quadrilha que o domina no governo. Tudo quanto se poderia pedir á Parahyba, ella já nos deu com o sacrificio da vida de seu grande presidente.

Empregue o sr. Alvaro de Carvalho todos os recursos dos fracos: o geito, a habilidade, a prudencia, para salvar ao menos a tranquillidade do povo, cujo governo lhe está confiado. Reacção noutro terreno não lhe cabe. Outros devem ter o gesto vingador, comprometteram-se a isso, estão com formidaveis responsabilidades perante o paiz, das quaes, aliás, não parecem esquecidos, pois, ainda agora, affirmam que a divida moral por elles adquirida com a memoria de João Pessôa "não está paga nem prescripta."

J. E. DE MACEDO SOARES.

UM NOVO RAID DE LINDBERG

O FAMOSO AVIADOR NORTE-AMERICANO FARA' ESCALA NESTA CAPITAL

Lindberg

BUENOS AIRES, 22 (A. A.) — Noticias chegadas a esta capital, e procedentes de Nova York, dizem que, em principios do proximo inverno, o aviador Lindberg levará a effeito um raid á America do Sul, escalando em Recife, Rio de Jeneiro, Buenos Aires e Santiago.

A BOLIVIA SOB A REVOLUÇÃO VICTORIOSA

AS PROXIMAS ELEIÇÕES PRESIDENCIAES

LA PAZ, 22 (A. A.) — O Comité dos Chefes Politicos resolveu prestigiar o nome do dr. Daniel Salamanca para a presidencia da Republica, bem como os nomes dos drs. Ismael Monte e Bautista Saavedra, para 1º e 2º vice-presidentes, respectivamente.

EM DEFESA DA HONRA ULTRAJADA

O julgamento impressionante da escriptora Sylvia Serafim

Teve logar, hontem, no Tribunal do Jury, um dos julgamentos que mais têm prendido a attenção do povo carioca.

Trata-se do caso da sra. Sylvia Serafim, accusada de haver assassinado o jornalista Roberto Rodrigues, facto esse passado na redacção da "Critica", em 26 de dezembro do anno passado.

As circumstancias de que se revestiu o crime, a campanha tenaz posteriormente desenvolvida contra a pessoa da accusada, tudo tem despertado o interesse da população, que tem acompanhado, com carinho, os transes por que tem passado a sra. Sylvia Serafim victima de ataques assacados contra a sua honra.

E, para evidenciar-se o interesse despertado no povo, bastante é que se diga que o Tribunal, desde cedo, já estava repleto e que insistentes foram os pedidos feitos a diversas sociedades de Radio, para que fossem irradiados os debates de hontem.

Damos, abaixo, detalhadas noticias sobre o julgamento.

SYLVIA SERAFIM NO FORUM

A's 11,15, entrava no Forum, amparada pelo seu progenitor, dr. Augusto Seraphim, e pelo seu irmão, engenheiro Mario Seraphim, a julgada de hontem, que se apresentou modestamente trajada de azul, e com um chapéo pequeno, deixando transparecer o seu profundo abatimento pelos soffrimentos que vem passando.

Para servir de apoio á sua perna, que recentemente foi operada, levaram um banquinho ao recinto, do Tribunal, em cujo banco de réo a sra. Sylvia se sentou, amparada por dois investigadores.

Ao meio dia, o presidente do Tribunal, dr. Magarino Torres, abriu a sessão, sendo feita a chamada dos jurados, dos quaes faltaram apenas 8, e sorteados os srs. Mario Justiniano Quintão, Carlos Rocha Braga, Adolpho Baptista de Magalhães, Eurico Francisco Ribeiro, Eugenio Marins, Manoel Coelho Lage e João Baptista Pereira Soares, para constituirem o conselho de sentença.

Em seguida, foram apregoados o promotor dr. Max Gomes de Paiva, o auxiliar da accusação, dr. João Romeiro Netto e o advogado, dr. Clovis Dunshee de Abranches.

A defesa recusou os seguintes jurados: Primitivo Moacyr, Cesar Catanhedo de Almeida, Mario Pinheiro de Andrade e Antonio Oresta; e a accusação, os jurados José Florencio Pimenta de Mello e Mario Pinheiro de Andrade.

Inquerida a accusada, respondeu ella contar 28 annos, ser brasileira e desquitada; quanto ás testemunhas, disse a sra. Serafim que somente as conhecera na delegacia, sendo todas empregados da "Critica".

Após a inquirição, foi lido o processo pelo escrivão Sylvestre Torres.

A ACCUSAÇÃO DA PROMOTORIA

Inicia s. ex. affirmando que uma grande parte do publico e da imprensa está se mostrando favoravel á ré pelo facto de desconhecer o processo em que diz, s. ex., não vê motivos para um julgamento anterior.

Fala, em seguida, sobre o laudo a que foi submettida Sylvia Serafim cujas declarações na policia e no juizo são para s. ex. contradictorias.

Accrescenta que o intuito da accusada foi matar o jornalista Mario Rodrigues, resolvendo, por não encontral-o, vingar-se em um de seus filhos.

Depois de considerações outras sobre os depoimentos das testemunhas, perorou o promotor Gomes de Paiva pedindo ao Conselho de Sentença a condemnação da ré, por nada haver em justificativa de seu acto.

FALA O ACCUSADOR PARTICULAR

O accusador particular inicia sua oração estudando a figura de Roberto Rodrigues, que diz ter sido sempre um espirito culto e que não era capaz de offender a bebedos, quanto mais a uma senhora, fosse ella quem fosse.

Diz que não vem fazer ver ao Tribunal a dor e a magua que soffreram a mãe e a mulher da victima da bala assassina, aos 23 annos de edade.

Vem somente estudar, á luz do direito, a causa da justiça que, affirma, é a que defende.

Disse que, fala-se que foi a honra offendida da accusada que a levou ao crime. Não. Não foi isso. Se o conselho o acompanhar no estudo dos autos, verificará que tal não se deu.

Que o que armou o braço da sra.

(Continúa na 2ª pagina).

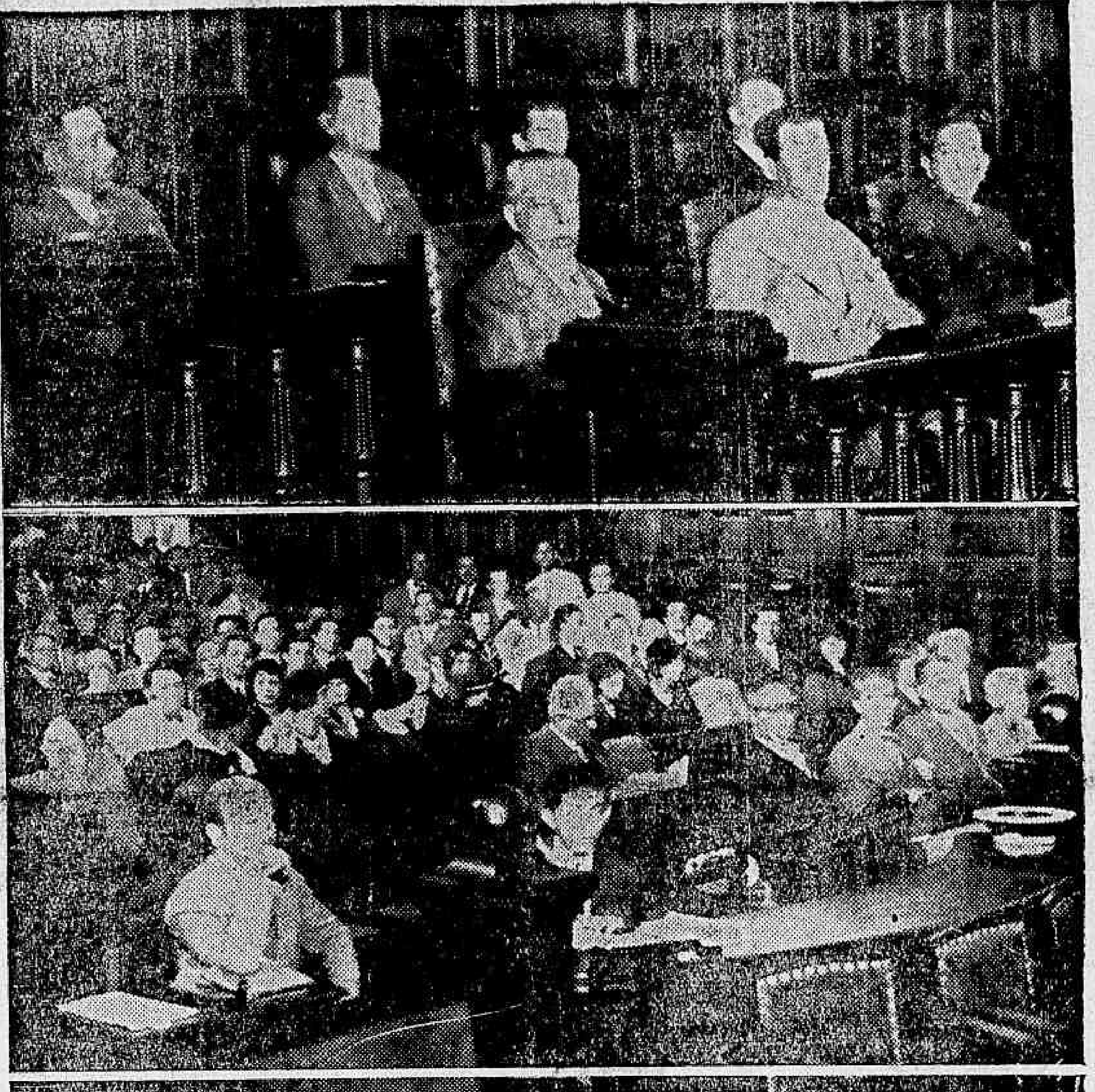

Aspecto da sala do tribunal, durante o julgamento da sra. Sylvia Serafim. 1) Os guardas. 2) A assistencia

A QUEDA DO CAMBIO

O "Correio da Manhã" publicou hontem um graphico das ultimas variações da taxa do cambio **"estabilizado officialmente"**, que dará uma impressão visual, instantanea a qualquer brasileiro, do fracasso doloroso da reforma monetaria do sr. Washington Luis.

Em maio deste anno, começou a degringolada da taxa legal, 5 29-32, lib. 40$634; cem dias decorridos, em 20 de agosto, a taxa no mercado bancario tinha arriado a 4 3|4 lib. 50$526. Uma oscillação de 10$000 em cem dias apenas!

Na sua mensagem de 1929, o sr. Washington Luis toma o anno de 1926 para argumentar, mostrando a excellencia de sua reforma estabilizadora. Nesse anno, o cambio soffreu uma flexão que em abril attingiu á 7 d. por mil réis, lib. 34$285. Em julho, o nosso mil réis, retomando sua gradual valorização chegou a valer 7 d. 3|4, seja libra 30$965. A differença entre os valores extremos da nossa moeda nesse anno, foi de cerca de 4$000; em outubro, porém, o sr. Washington Luis, com o seu discurso no Automovel Club, derrubou o cambio para 5 31|32, a famosa taxa da estabilização, decretada logo depois na sua reforma. Na opinião do glorioso financista, a variação de 4$000 **"era uma oscillação nervosa, subindo e descendo, a tremer, continuamente entre os extremos..."** emquanto que o trambolhão de 10$000 em cem dias, na plena vigencia do seu plano sinistro, dá um graphico de cambio **"extendendo-se absolutamente em linha recta inflexivel..."**

Querendo explicar o seu fracasso na mensagem de 1930, quando o primeiro trimestre desse anno já prenunciava a derrocada consequente da somma de erros de seu inepto governo, o sr. Washington Luis descobria uma crise economica e financeira universal com reflexo directo nas nossas economias e finanças. O **crack** de bolsa de Nova York e a retracção de consumo mundial foram os cavallos de batalha do sr. Washington Luis, esquecido de dois factos elementares: 1º — o **crack** de Nova York se devêsse ter repercussões nos mercados monetarios, o primeiro a sentil-as, havia de ser forçosamente o americano do norte...

Ora, o **crack** dos Estados Unidos não affectou nem o proprio nem nenhum dos grandes mercados europeus, nos quaes influe e reflecte directamente. 2º — a nossa politica economica, iniciada, approvada, applaudida pelo sr. Washington Luis, consistia especialmente em retrair a exportação do nosso principal producto, cerceando, portanto, o seu consumo, tanto pela elevação dos preços, como pela diminuição da quantidade disponivel nos mercados consumidores.

Restava a taxa de descontos do Banco da Inglaterra que era de 6 1|2 °|°, quando o sr. presidente da Republica escrevia sua mensagem e que por elle foi apontada como o indice da crise nos cinco continentes.

Ante-hontem, essa taxa era de 3 °|° no Banco da Inglaterra, 2 1|2 °|° no Banco da França e 2 °|° em Nova York!! Não ha exemplo ha muitissimos annos de taes facilidades de dinheiro nos grandes mercados monetarios do mundo.

Nós temos que procurar as causas do fracasso do plano financeiro do sr. Washington Luis na sua imprestabilidade e na audaciosa ignorancia de seu autor. Essa é que é a simples verdade.

Os planos de estabilização foram praticados por 52 paizes civilizados, mas em nenhum delles com os erros e absurdos, que o sr. Washington Luis tirou de sua meia sciencia para nos atolar na crise que vamos supportando. Em primeiro logar, a estabilização foi por toda parte confiada a um Banco de Emissão e Redesconto, o qual, apparelhado devidamente com creditos nos grandes mercados do mundo, podia responder pelo valor da moéda préviamente fixado. Nenhum dos paizes da terra que cuidaram de estabilizar o seu cambio, teve a idéa cerebrina de criar ao lado do papel fiduciario uma emissão conversivel em ouro obtido por emprestimo. Nas suas mensagens, o sr. Washington Luis sempre se gabou de não ter dispendido um real, de não ter feito nenhuma despesa para manter o cambio **que aliás, até então, só tivesse tendencia para alta.** A desordem economica consequente da pessima politica do café, a intranquillidade moral do paiz, os excessos e violencias praticados pelo governo da União na campanha eleitoral não permittiriam manter o cambio a cuspo de pato. E quando vieram os primeiros symptomas da crise, cujos principaes factores estão na propria reforma monetaria e na politicagem do sr. Washington Luis, toda gente, excepto o egregio financista, viu que o cambio ia por agua abaixo.

Emfim, o sr. presidente da Republica não organizou nem apparelhou o Banco do Brasil para cumprir a missão que lhe attribuiu pela celeberrima lei de 18 de dezembro de 1926; teria forçosamente de assistir o desabamento do mil réis, emquanto que por uma velha lei conhecidissima dos estudantes de elementos de finanças, a má moéda iria expellindo a boa. De facto, o dinheiro conversivel, converteu-se e voou; o dinheiro inconversivel depreciou-se e ficou.

J. E. DE MACEDO SOARES.

CONCURSO DO "DIARIO CARIOCA"

O melhor interprete de canções regionaes brasileiras é

....

Rio de Janeiro, 23 de agosto de 1930.

Assignatura do votante:

....

CONCURSO DO "DIARIO CARIOCA"

A melhor interprete de canções regionaes brasileiras é: ....

Rio de Janeiro, 23 de Agosto de 1930

Assignatura do votante :

....

Em defesa da honra ultrajada

O julgamento impressionante da escriptora Sylvia Serafim

(Continuação da 1ª pagina).
Sylvia Serafim, foi a vingança, o odio, que a equipararam aos criminosos natos.

Fala do prejuizo que causou á sociedade e á familia a morte de Roberto Rodrigues.

Continua, assim, a estudar a personalidade da victima a quem pro-

Sra. Sylvia Serafim

cura elevar no conceito dos que o ouvem.

Analysa o artigo 27 parag. 4º do Cod. Penal, e diz que a defesa se baséa na irresponsabilidade da accusada, e não se trata, pois, de um caso de defesa da honra ultrajada.

Passa a mostrar que Santos Chocano e José Vieira de Castro foram homens de pensamento e que, no emtanto, agiram por vingança e não tiveram a sancção da lei, apesar do prestigio social de que gosavam.

REABERTA A SESSÃO

A sessão foi suspensa ás 17,30 minutos a pedido do dr. Romeiro Netto, para descanso, sendo reaberta novamente ás 18,10, continuando com a palavra o accusador particular.

Reiniciando suas considerações, mas tropeçando a cada passo, pois esteve infeliz, o dr. Romeiro Netto disse que, cooperando como representante da sociedade continuaria a mostrar a responsabilidade da accusada.

Depois de analysar a personalidade da mesma, ia estudar as origens do delicto.

Passa a dizer que concede á defesa o que podia. Entra, então, em longas minudencias a fazer a narrativa do occorrido.

Depois fala no desquite escandaloso da sr. E, contradizendo-se, no emtanto, confessa que, de facto, é verdade que se diga, o desquite não é litigioso...

Em seguida fala que a Caravana de "Critica" procurava trazer a publico os casos dolorosos, mas verdadeiros.

Nesse interim, a defesa declara que não desejava apartear o accusador particular, para o contestar, opportunamente.

O dr. Romeiro Netto procura mostrar que a senhora Sylvia Thibau, em discordias constantes com seu marido, preferiu entregar-se ás glorias ephemeras do jornalismo, do que viver junto ao seu esposo e companheiro.

E, para entregar-se á literatura, a escriptora Sylvia Seraphim preferiu ver desmoronar-se o seu lar.

Nesse momento, o juiz Magarinos Torres chama a attenção do dr. Romeiro Netto, que se estava excedendo, e que suas palavras chegavam a ser offensivas.

Proseguindo na analyse da prova dos autos, a accusação procura attribuir o crime a um sentimento de paixão mal-sã e anti-social.

Que a vingança fôra o movel do crime e que a intelligencia da accusada não podia diminuir-lhe a responsabilidade.

A explosão do odio e da vingança estavam nessa phrase: "Eu não disse que não publicassel" e essa phrase, diz o dr. Romeiro, foi ouvida por uma das testemunhas, que tambem se refere ao que dissera d. Sylvia, quando matar Mario Rodrigues ou um dos seus filhos.

Quer ainda a accusação fazer crêr que Roberto Rodrigues não empenhára a sua palavra de honra, pois, que elle era, apenas, caricaturista illustrador e não tinha interferencia na direcção do jornal.

Roberto não podia, pois, ter promettido nada porque ignorava o que fora escripto a respeito do caso da senhora Sylvia Serafim que a elle se dirigira, pedindo evitasse a publicação escandalosa a seu respeito.

Passa a citar os depoimentos das testemunhas Orestes Barbosa e Raphael de Hollanda, para dizer que são ellas que affirmam a culpabilidade da accusada.

Nesse momento, novamente o dr. Clovis Dunshee de Abranches aparteia o orador, por ter esse declarado serem falsos os argumentos da defesa, falando em privação de sentidos e em tentativa de suicidio da accusada.

O dr. Dunshee de Abrantes, então, responde que ridiculo era o dr Romeiro Netto na tribuna.

Fazendo, depois, considerações sobre os laudos medicos, diz que os peritos se basearam em premissas falsas e que, portanto, os jurados devem julgar com justiça e serenidade.

A's 19,15 minutos, depois de terminada a oração do dr. Romeiro Netto, o juiz Magarinos Torres deu a palavra ao dr. Clovis Dunshee de Abrantes, antes de suspender a sessão para o jantar dos jurados.

A defesa, porém, declarou que, em nada prejudicaria a mesma, que fossem suspensos os trabalhos, naquelle momento, porque tinha confiança plena na sua causa.

Assim, foi a sessão suspensa.

A SESSÃO E' REABERTA NOVAMENTE

A's 21 horas, precisamente, novamente deram entrada no Jury os membros do Tribunal, ficando as dependencias da sala litteramente repletas pela numerosa assistencia, que, ansiosa, acompanhava o proseguimento do julgamento. Notava-se grande numero de senhoras e senhorinhas no recinto.

A palavra vibrante da defesa

Começou o dr. Clovis Dunshee de Abranches a sua oração dizendo ao Jury que a causa que defendia com desassombro e serena tranquillidade de consciencia era uma causa eminentemente social, que elle sentia através da vóz autorizada da imprensa e do murmurio crepitante da opinião publica, que em todas as horas confortou a accusada, que a escriptora Sylvia Serafim estava absolvida do crime que lhe era imputado pela Justiça Publica.

Faz, em seguida, sentir ao Jury a responsabilidade que cabia a todos naquelle momento, a elle como palladino que era da defesa da accusada, aos juizes a quem incumbia decidir da causa em nome da collectividade e á propria accusação pelos excessos que por ventura viesse a praticar para obter uma condemnação injusta, pois a sociedade tinha os olhos fitos no desenvolver dos debates e com o coração transbordando de ansiedade aguardava o veredictum do Tribunal.

Que se tranquillizassem todos e confiassem na hombridade de caracter, na consciencia recta e na serena imparcialidade dos juizes designados para julgarem Sylvia Serafim, pois elles dentro em breve a restituiriam á liberdade, reintegrando-a no convivio social, onde ella conquistou um logar de grande destaque pelos seus dotes intellectuaes, pelos pendores do seu coração e pelas suas qualidades moraes de senhora respeitavel e digna entre as mais dignas.

Passa o dr. Clovis Dunshee de Abranches a dizer ao Jury do enthusiasmo e do carinho com que trouxe a causa até ao julgamento final, affirmando que no seu longo tirocinio na tribuna judiciaria, tendo defendido as mais importantes causas desses ultimos tempos, nenhuma o empolgou tanto, nem em nenhuma veiu com a convicção tão robusta de que defendia um innocente.

A CRITICA IRREFUTAVEL AO LIBELLO-CRIME

Analysa todos os itens do libello-crime accusatorio e todos os argumentos expendidos pela accusação quer os da promotoria publica quer os do advogado da familia Rodrigues, dizendo que apesar dos esforços expendidos não chegaram a formar um todo juridico perfeito e capaz de autorizar a imposição da pena pedida no libello, pena essa que se fosse applicada representaria um gravissimo erro judiciario.

Em seguida passa a expôr os factos pormenorisadamente, recorda que na noite de Natal, quando a accusada, que apesar de desquitada, ainda vivia sob o mesmo tecto com seu marido, se sentava á mesa para jantar com os seus filhos e outras crianças convidadas para compartilharem da arvore do Natal e do presepio que a accusada armara em sua casa como fazia todos os annos, fôra chamada ao telephone.

A CARAVANA TRAGICA

Era a "Caravana de 'Critica", que entrava no recesso de mais um lar, com a sua cohorte de lagrimas, de desesperos, de perfidias e insidias, levando o desalento, a intranquillidade e a deshonra, na avidez insaciavel do escandalo, perturbando a paz da familia brasileira.

Tentou a escriptora, por todos os meios ao seu alcance, evitar que o seu nome e a sua honra, fossem salpicados, pela lama impura da calumnia.

Desceu da sua dignidade, foi a redacção de "Critica", pediu a pessoas amigas e de conceitos sociaes que intercedessem por si na redacção, com as lagrimas nos olhos, cercada pelos membros da Caravana de "Critica", demonstrou a Roberto Rodrigues que era uma mulher honesta, uma senhora respeitavel e obteve delle a palavra de honra de que a reportagem não seria publicada.

Tal, porém, não se deu no dia seguinte, "Critica" assacava contra Sylvia Serafim as maiores injurias e as mais innominaveis calumnias, ferindo-a profundamente no que ella tinha de mais caro na vida: — a a honra de mulher. O que se passou nessa alma delicada de mulher, diz sob forte emoção o dr. Clovis Dunshee de Abranches: — é indescriptivel — presa de grande desespero, allucinada mesmo ante o attentado brutal e covarde de que fôra victima, tentou suicidar-se. Impedida de o fazer por mãos amigas, e animada por corações caridosos, sahiu de casa só, e, impavida, alimentando a esperança fugaz de que os homens de "Critica" tivessem coração e rectificassem a infamia assacada, diminuindo-a aos olhos da opinião publica, porque apagal-a de vez todos o sabem, seria impossivel. Sóbe a escada de "Critica": na redacção, repara Roberto sentado em uma mesa; não quer falar-lhe: elle era um homem que não tinha cumprido a sua palavra de honra. Pergunta por Mario Rodrigues, seu pae, e director do

Dr. Clovis Dunshee de Abranches

jornal. Responde que não estava no momento. Ella não acredita, vae ao gabinete para certificar-se. Realmente, Mario não estava na redacção. O inesperado atordou-a ainda mais; voltar para o seio da sociedade, baixando os olhos de vergonha, carregando nos braços o fardo pesado da calumnia, não era possivel para uma mulher honrada. Olhou novamente para Roberto; elle, como na vespera, era no momento a unica pessoa que podia salval-a, e dirigiu-se para elle como que supplicante, pedindo por esmola aquillo que tinha direito: Sylvia e Roberto entram no gabinete; passados que foram alguns instantes, ouve-se um tiro e um grito de dor. Sylvia era presa e Roberto estava ferido. Salienta em seguida o advogado da defesa, que a simples narração dos factos, feita de accôrdo com as provas dos autos, é mais que sufficiente para demonstrar que a sua constituinte não póde ser condemnada. Passa em seguida o dr. Clovis Dunshee de Abranches a examinar, com minucias, detalhes e commentarios, todas as peças dos autos a que se referiu a accusação, e termina a primeira parte da sua defesa, dizendo ao Jury que podia sentar-se naquelle momento e traiquillamente pedir a absolvição da sua constituinte, que podia ser julgada apenas pelas provas de accusação, pois estas lhe eram inteiramente favoraveis.

Sabia, entretanto, que a opinião publica lhe auscultava dentro e fóra do Tribunal, mas, os applausos e as unanimes manifestações de solidariedade que vinha recebendo, obrigavam a sua permanencia na tribuna, para que elle fizesse a demonstração cabal e inconfundivel de factos anteriores, concomitantes e posteriores ao crime, que o publico e os jurados tinham necessidade de saber, para que não pairasse a menor duvida, não sobre a absolvição da senhora Sylvia Serafim, mas, para a sua completa rehabilitação, mesmo perante os espiritos mais septicos. O desquite da accusada foi um facto de caracter intimo, resolvido entre ella e o seu marido, sem que as familias de ambos soubessem, tão intimo elle era. Casaram-se por amor: entretanto, depois de se unirem, verificaram que uma profunda diversidade de genio e temperamento tornára a vida conjugal impossivel. Então, resolveram, de commum accordo, a separação, em beneficio dos proprios filhos do casal, que não deviam ser testemunhas da incompatibilidade existente entre seus progenitores e, discretamente, sem que as crianças percebessem, iam se afastar um do outro. Não houve, no desquite da accusada, nenhum motivo de honra; quem o affirma é o seu proprio marido, o illustre dr. Thibau Junior, que não a deixou desamparada um instante, até hoje, e que aqui está, assistindo estes debates, dando, assim, a prova evidente da sua solidariedade á accusada, no transe angustioso por que está passando. Em torno da vida pregressa da accusada, foi feita a mais rigorosa investigação, conforme determinou o magistrado integro que preside os destinos do Jury.

Ouviram os investigadores da 4ª delegacia auxiliar sobre o assumpto dezenas de pessoas todas de representação social, e as conclusões a que este inquerito chegou, são as mais desvanecedoras possiveis para a accusada.

AS PROVAS EM FAVOR DA ESCRIPTORA SYLVIA THIBAU

Affirmou a 4ª delegacia auxiliar em documento que se encontra junto aos autos, que a accusada, esposa do dr. Ernesto Thibau Junior, sempre manteve conducta moral e irrepreensivel, desde os tempos collegiaes; seus habitos e costumes pautados por uma educação cuidadosa, sempre assistida pela diuturna austeridade de seu pae dr. Augusto Serafim; suas relações foram sempre as mais escolhidas, vivendo uma existencia inteiramente devotada ao lar, máo grado as divergencias de genios entre ella e o esposo ainda hoje, como no dia do crime não a deixa desamparada, por julgal-a uma senhora digna e respeitavel; sua residencia ultima, era á rua Eduardo Ramos n. 8 em casa adquirida pelo esposo; foi sempre dotada de temperamento ardego, e irriquieto, apaixonado e voluntarioso. De outro modo não se explica a consideração social que gosou a accusada até o dia do crime. A sua honestidade, depois dos transmites pelos quaes transcorreu o processo ora submettido ao julgamento do Jury, está a toda a prova: a accusação a cargo do promotor e a produzida pelo advogado da familia Rodrigues, não ousou se quer atacar a honra e a honestidade da mulher que está sentada nos bancos dos réos.

A VIDA INATACAVEL DA ACCUSADA

Não se diga assim que ella, trocou o sacrosanto nome de esposa pelo de jornalista ou escriptora; não, é preciso fazer-lhe justiça tambem neste particular. Ella só se serviu do seu talento previlegiado, e da sua excepcional cultura literaria, escrevendo para jornaes e revistas, depois de decidido o seu desquite, e isso mesmo para obter os meios necessarios para a sua subsistencia. Sylvia Serafim nunca deu á publicidade os seus trabalhos, nem nunca escreveu para nenhum jornal ou revista sem que fosse subsidiada isto é, sem que lhe fosse pago o preço do seu trabalho literario. Durante largos annos, que foi esposa do dr. Thibau, não publicou um linha siquer, foi tão sómente esposa deste medico illustre e mãe amante de seus filhinhos. Deixando de ser esposa continuou a ser a mesma mãe carinhosa e boa, mas virtuosa como é, para manter a sua subsistencia lançou mãos de trabalhos honestos, vergada dias e noites sobre as tiras de papel, em que vem lançando as suas preciosas obras literarias, tendo sempre erguida a fronte de mulher honesta. E foi esta mulher, Juizes, que o destino um dia levou á redacção de "Critica", affirmou emocionado o advogado de defesa; e da redacção de "Critica" para os bancos dos réos. Critica !!! — continua o dr. Clovis Dunshee de Abranches: — como ecôa mal em nossos ouvidos este nome; quantas recordações dolorosas e quanto soffrimento humano elle evoca. Ha na psychologia social, phenomenos que se repettem em todas as épocas, em todos os povos. O máo jornal, não é é um privilegio deste matutino. Seria ocioso enumerar entre nós, aquelles que voluntaria ou involuntariamente se têm desmandado e provado reacções violentas das suas victimas. Cita em seguida a defesa, a reacção feita pelos redactores da propria "Critica contra os redactores de um pamphleto intitulado "A Democracia", facto occorrido seis mezes antes da reacção levada a effeito contra a "Critica" por Sylvia Serafim. E accrescenta: e se Mario Rodrigues denunciado como principal responsavel pela reacção physica levada a effeito contra os directores da "A Democracia", foi absolvido com muito maior razão deverá ser Sylvia Serafim, da reacção soffrida por um dos redactores de "Critica". Refere-se em seguida o advogado de defesa á Caravana de "Critica". Lê aos jurados o seu programma mostrando quanto de hediondo elle encerrava e as suas funestas consequencias nos lares que ella penetrava.

Mostra ao Jury, que se é verdade que Roberto era apenas um artista como diz a accusação, um illustrador de reportagem, no emtanto "Critica" cognominava-o, chefe desta Caravana e por baixo dos desenhos que estampava collocava com destaque o nome de Roberto. Analysa-se em seguida a defesa, a situação em que se encontrava a direcção de "Critica", quando Sylvia Serafim foi ultrajada em sua honra. Faz em seguida o perfil jornalistico de Mario Rodrigues através dos necrologicos de Humberto de Campos e Prado Kelly, mostrando qual a actuação deste jornalista no seu proprio jornal, concluindo que, a tragedia a que se refere o processo era inevitavel mais dias menos dias.

Relembra a defesa, caso de Madame Cailloux e a absolvição da joven de Lyon, que desaggravou uma sociedade inteira e trouxe para os lares das familias sobresaltadas a tranquillidade dada durante longos annos, por um máo jornal. Demonstra, que Sylvia Serafim, apesar de presa, processada e enferma num leito de um hospital, continuou a se ver vilipendiada por "Critica" que a duzentos e muitos dias

(Continúa na 12ª pagina).

ERA UMA VEZ A INDUSTRIA MANUFACTUREIRA DO MATTE PARANAENSE...

UM TELEGRAMMA DO DEPUTADO FIDO FONTANA

CURITYBA, 22 (DTM) — A "Gazeta do Povo" publica uma noticia, dizendo que o deputado Fido Fontana, que se acha em Buenos Aires, telegraphou ao Instituto de Matte, desta capital, dizendo, entre outras coisas, o seguinte: "Considero perdida a industria manufactureira do matte no nosso Estado, em virtude do augmento de 30 % nas tarifas argentinas, o que obrigará o fechamento das nossas fabricas".

MUSICA

O CONCERTO DE "REENTRÉE" DO NOTAVEL VIOLINISTA OSCAR BORGERTH

Realiza-se na proxima sexta-feira, dia 29, o concerto de "reentrée" do notavel violinista Oscar Borgerth, que pelas suas brilhantes qualidades de virtuose, de ha muito se impoz victoriosamente em nossos meios artisticos.

Esta audição do festejado violinista que será dedicado ás "misses" européas, está despertando o mais vivo interesse.

DUAS AUDIÇÕES DE ELISABETH SCHUMANN

Grande é a expectativa que se vem formado em torno dos dois unicos concertos que, nos dias vinte e oito e trinta do corrente, realizará, no Theatro Casino, a eminente cantora Elisabeth Schumann, da Opera de Vienna. A illustre artista, que pela primeira vez nos visita, acaba de alcançar notavel exito em Buenos Aires e Montevidéo e hoje se apresentará á sociedade paulista, em audição especial da Sociedade de Cultura Artistica. Seus successos em Londres, Berlim, Paris e, agora, em Buenos Aires e Montevidéo são uma garantia do brilho que aqui terão as suas audições. Será seu acompanhador ao piano, o seu esposo, o grande musicista Carlo Alwin, director da Opera de Vienna.

DOIIS UUTIMOS DIAS DO "CÔRO DOS COSSACOS DO DON"

E' pena realmente que esse extraordinario conjunto vocal não possa se demorar mais no Rio e dê hoje e amanhã suas ultimas audições. O Theatro Lyrico tem regorgitado de publico e poucas vezes se terá visto tamanho enthusiasmo na nóssa platéa por um espectaculo.

Repete-se hoje o excellente programma de hontem, e o programma da vesperal de amanhã será constituido com os numeros de maior successo. O excellente Côro dará segunda-feira, á noite uma unica audição em Nictheroy.

O QUARTETTO DE LONDRES

Está annunciada a proxima vinda ao Rio do Quertetto de Londres, cuja constituição actual é a seguinte: 1º violino, Jonh Pennington; 2º violino, Thomas Petre; viola, William Primorose e Violoncello, Warwick Evans. Como se vê, dois artistas do conjunto que aqui esteve em 1926, foram mudados, mas o Quartetto nada suffreu na sua efficiencia. Levey, primeiro violino foi substituido por um grande maestro John Pennington e Warner, o viola tem por substituto William Primorose, musico profundo no seu instrumento.

HOJE, A' TARDE, NO LYRICO, DESPEDIDA E FESTA ARTISTICA DE WALTER RUMMEL

Dá hoje o seu ultimo concerto entre nós, o eminente pianista Walter Rummel, que o nosso publico tanto tem applaudido e que é realmente uma das figuras de maior destaque do mundo pianistico contemporaneo. Para a sua despedida, que tem tambem o caracter de sua festa artistica, Walter Rummel organizou brilhantissimo programma, que, a seguir, transcrevemos na integra:

Introducção — Variações em fá menor, Haydn.

1ª parte—Sonata, op. 27 (Clair de Lûne) Beethoven; Adagio sostenuto; Allegretto; Presto Agitato.

2ª paire — Funeraes, No lago de Wallenstadt, São Francisco andando sobre as ondas, Liszt.

3ª parte — Meditação, Tschaikowsky; Estudo em ré sustenido, Scriabine; Marcha funebre, Rubinstein; Estudo em lá menor, Rubinstein; Barcarola, Liadow; Poloneza em la bemol, Chopin.

AGUSTIN BARRIOS NA BAHIA

S. SALVADOR, 22 (A. A.) O violinista uruguayo Agustin Barrios realizou, hontem, na Associação dos Empregados no Commercio, com grande successo, o seu segundo concerto.

ROUBAVA, IMPUNEMENTE, HA MAIS DE NOVE ANNOS!

Surpreendido pela policia, o ladrão que roubava com a farda do Exercito, enlouqueceu no xadrez

OS ROUBOS APPREENDIDOS VÃO ALEM DE 40 CONTOS

Pelos calculos da policia feitos em face de certos objectos appreendidos, dada a época em que se verificaram taes furtos, vae agora ajustar contas com a justiça um ladrão que ha mais de nove annos vinha fintando e roubando nas zonas dos 7º, 21 e 30º districtos policiaes, relevando notar que o maior numero de victimas residia na jurisdição do 21º distrocto policial.

Dessa delegacia partiram as primeiras diligencias. Segundo as queixas de roubos e furtos, os assaltos eram realizados por um individuo de côr branca, ainda moço, que operava com o uniforme kaki das praças do Exercito.

Apurando isso o investigador Armando Corrêa, que serve no 21º districto policial, encetou diligencias para descobrir o paradeiro e capturar o temivel ladrão, que, ha nove annos, vestia uma farda do Exercito para roubar.

Sabedor de que a policia o perseguia, o ladrão, certa vez, disse a um "collega":

—Eu "queimarei" o primeiro "tira" que me puzer a mão em cima.

O investigador não perdeu o animo, mesmo deante dessa ameaça. Activando suas diligencias, aquelle policial, na manhã de ante-hontem, muito cêdo, cerca das 6 horas, passando pelo largo dos Leões, defrontou um soldado do Exercito que transportava uma maleta de mão. Não o chamou á fala. Poz-se, porém, a seguil-o e viu-o tomar um bonde para a cidade. O falso militar (porque se tratava, realmente, do larapio procurado), chegando á Galeria Cruzeiro, saltou e se dirigiu para o largo de S. Francisco, onde entrou em outro carro da Light, para Villa Isabel. Na rua Barão de São Francisco Filho, o supposto soldado do Exercito saltou, sendo intimado pelo investigador.

Ahi, o larapio percebeu que estava sendo perseguido e tratou de andar de um lado para outro, até que logrou fazer confusão ao policial, que o perdeu de vista.

Era, então, cerca de nove horas; e o investigador Corrêa começou a andar toda Villa Isabel, á procura do larapio. Eram já 15 horas, quando elle descobriu onde se achava o fugitivo: na respectiva residencia, á rua Barão de Cotegipe n. 8.

No primeiro momento, o policial quiz entrar afoitamente na casa. Mas lembrando-se da ameaça do ladrão resolveu agir com mais prudencia. E, assim, deliberou ir á delegacia do 16º districto policial, onde encontrou de serviço e commissario Lyrio.

Essa autoridade tomando as necessaraís providencias, formou logo uma caravana, para cercar a casa do ladrão. Della fizeram parte aquella autoridade, os investigadores Armando Corrêa, Pedro Jacob, José Pedro e varias praças da Policia Militar.

Cercada a casa, os policiaes nella penetraram de surpresa, de modo que manietaram o ladrão, sem lhe dar tempo de fazer uso de sua pistola.

O preso foi immediatamente levado para a delegacia de Villa Izabel, onde declarou chamar-se José de Souza, e é de côr branca, portuguez, com 26 annos de edade, solteiro, sem profissão e morador na casa em que se deu a sua prisão.

Sua casa tinha um quarto que era um verdadeiro belchior, e lá foram encontrados: ternos de casemira em numero superior a sessenta, cerca de cincoenta pyjamas de séda, binoculos, varias gaiolas com lindos canarios belgas, uma bicycleta, etc., além de 3 malas, que deviam estar cheias.

Os policiaes resolveram, então, fretar um auto-caminhão "Ford", no qual foi todo o producto dos roubos e furtos collocado e levado para a delegacia do 16º districto policial.

As mercadorias appreendidas foram avaliadas em 40 contos de réis, mais ou menos, ao passo que os roubos e furtos praticados por José de Souza, durante estes ultimos nove annos são calculados num valor approximado a 120 contos de réis.

Depois de ter sido interrogado ligeiramente, o commissario Lyrio metteu o rapinante no xadrez.

Poucos minutos após, porém, succedeu que do xadrez partia um ruido que despertou a attenção daquella autoridade.

Dirigindo-se para lá verificou que José de Souza, como um verdadeiro louco, dos fundos do xadrez se atirava de encontro ás grades.

Estava todo ensanguentado. Na cabeça tinha uma enorme brecha.

Contido por varios policiaes foi o preso retirado do xadrez, tendo sido requisitados soccorros á Assistencia.

Dois medicos o soccorreram, envolvendo-lhe depois dos curativos, a cabeça em gaze.

O ladrão parecia mais calmo e foi por isso novamente trancado no xadrez.

Accommetteu-o novo accesso de loucura. E o rapinante entrou a se atirar de encontro ás paredes e ás grades do xadrez.

O commissario Lyrio requisitou então uma camisa de força e um carro-forte, que transportou o ladrão para a repartição central da policia.

José de Souza enlouqueceu, provavelmente com o choque emocional que lhe causou a prisão, isso talvez porque não lhe foi possivel balear os policiaes que lhe puzeram á mão, no momento em que elle despia a farda com que operava.

AS INVESTIGAÇÕES EM TORNO DA VIDA PERIGOSA DESSE LADRÃO

Descobrira ainda o commissario Paulo Nascimento e o investigador Armando Corrêa que, na madrugada de hontem, elle arrombára e roubára a casa de brinquedos, á rua David Campista a residencia do general Tasso Fragoso, naquella rua.

Os brinquedos já foram appreendidos.

Foi elle quem, ha tempos, segundo apurou a policia, assaltou a casa 51 da mesma rua, residencia de Araujo Maia, genro daquelle general, carregando o seguinte: um terço de ouro, um lorgnon de ouro, uma caixa de ouro, para pó de arroz, quatro camisas de seda e tres apparelhos de metal e crystal.

A bicycleta encontrada no quarto do larapio pertence a Serafim Ribeiro, residente á rua Professor Gabizo, 16 e foi furtada no dia 14 do corrente.

Vae a policia, agora, apurar a quem pertencem todas aquellas roupas e outros objectos appreendidos.

José de Souza vae ser mandado a exame de sanidade mental.

O meio mais seguro de combater a carestia da vida é comprar sempre, com plena segurança de exito, na

DROGARIA TEIVE

á rua Buenos Aires n. 198, em frente ao Mercado das Flores

Portuguez, Francez e Inglez

Ensino pratico. Escola Remington. Rua 7 de Setembro ns. 67 e 59. Matriculas abertas.

A PARTIDA DO EMBAIXADOR ATTOLICO

S. EX. VAE ASSUMIR O SEU NOVO POSTO NA RUSSIA

O embaixador italiano, sr. Bernardo Attolico

Deixa, hoje, definitivamente, as terras do Brasil, o embaixador da Italia, sr. Bernardo Attolico, que, acompanhado de sua exma. esposa e filhos, segue para a sua patria, de onde partirá a assumir o posto para o qual foi ultimamente designado.

S. ex. deixa o Brasil para occupar o posto de representante de seu paiz na Russia.

O embaixador Attolico, que permaneceu entre nós pelo espaço de tres annos, deixa no Brasil, fundas saudades, tanto se havia dedicado em nosso meio, que conquistou desde a sua chegada, pelas maneiras cavalheirescas e alta distincção que o caracterizam.

Representante diplomatico da grande nação Européa, esse diplomata, onde quer que se encontre, representará tambem, o Brasil, pois da sua estadia entre nós, ficará indelevel recordação, que o fará pensar sempre nesse paiz amigo, onde um de seus filhos nasceu, banhado do calor do nosso sol, embalado das brisas suaves da nossa terra.

E lá, muito longe, nas frigidissimas regiões da velha Russia, s. ex. muitas vezes voltará o pensamento para o Brasil, saudoso do seu clima, do seu sol aquecedor e vivificador

A actuação de s. ex. como representante da nação italiana, foi a mais efficaz, sendo elle o traço de união da approximação cada vez maior entre o Brasil e a patria de Mussolini, que tanto tem contribuido para o nosso engrandecimento, graças ao labor e á intelligencia dos seus filhos.

A s. ex. apresentamos os nossos cumprimentos de despedida, augurando-lhe feliz viagem.

OS GRAVES ACONTECIMENTOS DA CAPITAL BAHIANA

A ATTITUDE DE ESPECTATIVA DOS ACADEMICOS

S. SALVADOR, 22 (D. T. M.) — A classe academica está, agora, mais calma e em attitude de espectativa.

Pretendiam os moços estudantes realizar, hontem, á tarde, um novo comicio, devido á intervenção amistosa de varias pessoas de representação social, desistiram.

AS PESSOAS FERIDAS

S. SALVADOR, 22 (D. T. M.) — Sabe-se agora que, além do tenente a que nos referimos em outras noticias, foram feridos, por occasião dos successos entre os estudantes e a policia, mais as seguintes pessoas: João de Jesus, Bevino Cruz, Antenor Silva, Arthur Kroile, Dermeval França, Possydonio Nunes, Jayme Ferreira, Mario Trindade e Oswaldo da Costa Marques.

O MOMENTO POLITICO ARGENTINO

GRANDE MANIFESTAÇAO DE DESAGGRAVO AO PRESIDENTE IRIGOYEN

BUENOS AIRES, 22 (A. A.) — Occupando numerosos automoveis, os partidarios do presidente Irigoyen, levaram, hontem, a effeito, uma manifestação de desaggravo a s. ex., percorrendo a cidade aos vivas, ao presidente da nação.

Em seguida dirigiram-se á residencia do primeiro magistrado, saudando-o.

O PESCADOR JOSINO CARDOSO EM BUENOS AIRES

PROVAS DE GRATIDAO DOS AVIADORES DUGGAN E OLIVERO

BUENOS AIRES, 22 (A. A.) — Esta manhã, o pescador Josino Cardoso, acompanhado dos aviadores Duggan e Olivero, percorreu a cidade, visitando em seguida a embarcação "Juruna" a cujo bordo salvou os dois aviadores, por occasião do seu raid.

A embarcação encontra-se no lago Palermo.

CORREIO AEREO

Para troca de correspondencia utilizae os aviões da

COMPAGNIE GENERALE AEROPOSTALE

(Linhas C. G. A.)

Serviço pontual, rapido e seguro

Escriptorio:

Tel.: 4—7406.

AV. RIO BRANCO, 50

O manifesto do "futuro" presidente da Republica

DOS PONTOS CARDEAES DO PROGRAMMA DO SR. SILO GONÇALVES, CONSTA A CONCLUSÃO DO PLANO FINANCEIRO DA ESTABILIZAÇÃO, SOB A CHEFIA TECHNICA DE UMA MISSÃO ESTRANGEIRA...

O sr. Silo Gonçalves, segundo allega, "presidente eleito" da Republica para o quadriennio de 1930-1934, enviou-nos o manifesto que neste momento dirige á Nação, e pelo que "s. ex." chega á conclusão de que foi eleito, em virtude de "um programma protocollado em data de 12-5-29."

Damos, a seguir, o manifesto. "entregando ao povo a causa, que lhe pertence."

Eis o manifesto:

Sr. redactor. Saudações. Peço a v. ex. a publicação do seguinte manifesto que dirijo ao povo brasileiro, como justificação de minha attitude politica. Espero não se fecharem as columnas do vosso independente matutino a uma defesa leal e patriotica. — A' Nação. —Appellando para o judiciario e dest'arte publica e opportunamente reclamando os direitos de cidadão expressos na Constituição e salvaguardando ao mesmo tempo o direito universal de requerente e portanto de candidato com um programma politico protocollado com a data de 12-5-929, consegui em nome da Lei — ser implicitamente eleito presidente da Republica para o quadriennio de 1930 a 1934, pelo criterio juridico-politico subsidiario ou supplementar, pelo qual, como remedio e reparação juridica, deve-me ser attribuido, indirectamente, por ser o candidato unico legalizado na mais alta côrte de Justiça nacional até 1.° de março p. p. — o resultado global do ultimo pleito presidencial da Republica.

Não podiam as autoridades competentes negar-me o direito de comicio nem tão pouco os meios de instruir o processo de habeas-corpus instaurado no Supremo Tribunal Federal, desde que, porém, o fizeram e assim não poude o Tribunal pronunciar-se em definitivo até 1.° de março p. p., claro está, insophismavel o meu direito de requerente e portanto, de candidato adquirido, anterior e inalienavel.

Dahi, aguardar tranquillo, a victoria, obtida justamente, por ser victima da oppressão illegal. Confiando no povo, ao qual entrego a minha causa que lhe pertence, quero fazer um governo do povo pelo povo.

Assumindo o governo da Republica em 15 de novembro p. v., trago os mais sinceros e ardentes propositos, inspirados em são patriotismo, de conciliação e confraternidade da familia republicana.

O Brasil marcha vertiginosamente a occupar o logar que lhe compete de vanguardeiro no concerto universal. Para tanto, porém, exige dos seus filhos, hoje mais que nunca — patriotismo e abnegação partidaria.

Amnistia ampla e irrestricta a todos os actuaes implicados politicos, diffusão do ensino e reforma eleitoral com adopção do voto secreto, reconstrucção economica e financeira pelo desenvolvimento em larga escala da industria siderurgica e pela conclusão sob a chefia technica de uma missão estrangeira do plano financeiro de estabilização monetaria, e, finalmente, defesa nacional — eis os quatro pontos cardiaes da bussola do meu programma politico.

Quero fazer um governo de trabalho, justiça e paz; paz solida, não filha da oppressão, mas, baseada na justiça; justiça inspirada pelo amor á humanidade e pela honestidade em premiar o trabalho util e ordeiro, visando, sobretudo, a grandeza e a propriedade da patria commum.

O Brasil é de todos os brasileiros, pensem como pensarem, e qualquer que seja a sua ideologia politica.

Filho do povo carioca — povo leader do Brasil — creio encarnar os ideaes da mocidade brasileira que pensa, que sente e que quer e que sabe o que quer no momento — a conciliação republicana sob os dictames da indole democratica nacional.

Unidos, olhos fitos no lábaro sagrado, o pavilhão auri-verde da riqueza e da esperança, amnistiemo-nos uns aos outros e marchemos, sob o imperio da Lei, para o Brasil novo, pacifico, forte, respeitado, prospero e feliz — terra abençoada da riqueza, patria, vanguardeira da liberdade!

Capital Federal, 20 de agosto de 1930. — Silo Gonçalves."

A PARAHYBA POLITICA

O PEQUENINO GRUPO DOS "PRINCEZAS" REDUZ-SE CADA VEZ MAIS

PARAHYBA, 22 — (D. T. M.) — A attitude do deputado Irineu Jofily, atacando o governo federal e o sr. Tavares Cavalcanti, com os applausos do deputado Joaquim Pessôa, segundo parece, fará com que fiquem novamente agitados os meios politicos, falando-se, mesmo, na formação de um novo partido de combate aos governos estadual e federal.

O "ALMIRANTE JACEGUAY", CHEGOU, HONTEM, DE BUENOS AIRES

Universitarios uruguayos em visita ao Brasli — O regresso da embaixada academica de Minas Geraes — Uma cantora brasileira — O dr. Carlos Cenzi redactor de "Lã Manana", em transito

A embaixada de academicos uruguayos

Sob o commando do capitão de longo curgo Arnaldo Muller dos Reis, transpoz a barra, hontem, pela manhã, o paquete "Almirante Jaceguay", vindo de Buenos Aires e escalas de costumo

Essa unidade mercante, logo após ser desembaraçada pelas autoridades portuarias, deixou o ancoradouro de visita em demanda do armazem 18 do cáes do Porto, onde atracou.

Sra. Antonietta de Souza

O REGRESSO DA EMBAIXADA MINEIRA

De regresso da sua excursão de estudos aos paizes platinos, chegou, hontem, ao Rio, a delegação universitaria de Minas Geraes, chefiada pelo professor Otto Cirne, cathedratico de obstretecia da Faculdade de Medicina de Bello-Horizonte

Essa embaixada é constituida dos academicos: Livio Renault, Alda Pinto Viégas, A. de Lima Netto, Guilherme Soares, Abdon Hermeto, Januario Miraglia, Rodolpho Herbster, Pedro Guaracy, Francisco Meinberg, Francisco Neves e Cid Ferreira Lopes; da Faculdade de Direito — Armando Caldeira Brant, Stahl de Sales Lagoeiro, Aminthas de Barros, Alcides Rodrigues Junior, Pio Soares Canedo, Geraldo Serrano Neves, Waldomiro Salles Pereira, José Mello Santos, Antonio Alvim e José Martins.

UNIVERSITARIOS URUGUAYOS QUE NOS VISITAM

A bordo do "Jaceguay", tambem viajou com destino a esta capital, juntamente com os seus collegas brasileiros, a embaixada de universitarios uruguayos.

Essa delegação, veiu composta dos seguintes estudantes: Ricardo Arguello Bellini, Nelson C. Octamendy e Nilo Mendoza, da Faculdade de Direito, Juan C. Almada e Oscar Canessa, da Faculdade de Medicina.

O primeiro desses universitarios, que chefia a embaixada, é deputado departamental por Montevidéo.

UMA GRANDE ARTISTA BRASILEIRA

Passageira que foi da unidade do Lloyd, encontra-se desde hontem, entre nós, a senhora Antonietta de Souza, consagrada cantora brasileira e eminente cathedratica do Instituto Nacional de Musica.

A laureada cantora patricia, regressa de sua excursão artistica a Argentina, onde conquistou novos e grandiosos triumphos, firmando mais uma vez, o seu alto conceito artistico, aliás merecido, dados os seus excepcionaes meritos.

BUSCANDO AS PLAGAS AMAZONICAS

Entre os que viajam em transito, com destino ao extremo norte do paiz, figura, o nosso confrade dr. Carlos Cesar Lenzi, redactor de "La Manana", de Montevidéo e director da Sociedade de Autores Theatraes do Uruguay.

Esse jornalista, foi portador de uma mensagem daquella sociedade, para os seus collegas do Rio

NA CAMARA

A oratoria feroz de um "concentrista" divertiu a Camara — Debatido, novamente, o caso dos emprestimos francezes

O primeiro orador do expediente foi o sr. Lima Castro, que estreou na tribuna da Camara, lendo um discurso sobre a situação da industria textil, salientando a necessidade de serem adoptadas medidas de amparo pelos poderes publicos.

Seguiu-se com a palavra o concentrista Juarez Lopes, que proferiu um longo bestialogico. A arenga do representante do sr. Carvalho Brito foi de um ridiculo indescriptivel, tendo feito toda a Camara sorrir por dilatados momentos.

Os deputados que mais "gozaram", as baboseiras do sr. Lopes, foram os srs. Cardoso de Almeida, Plinio Marques, Luz Pinto, Mané Onça, Mucio Continentino, Lindolfo Pessôa, Nereu Ramos e Mauricio de Lacerda.

. unico que conseguiu reprimir o riso foi o sr. Dollor Britto, aquelle que entrou no Palacio Tiradentes "pela porta de serviço".

Como se vê, até os proprios collegas da "Concentração" achincalharam o feroz orador...

ORDEM DO DIA

E' considerado objecto de deliberação o projecto n. 217, do sr. Lima Castro, prohibindo a importação de teares e dando outras providencias.

Passando-se á materia do avulso, é annunciada a votação do projecto n. 78-A, de 1930, fixando a despesa do Ministerio da Marinha, para o exercicio de 1931, com parecer da Commissão de Finanças sobre emendas offerecidas.

Submettido a votos o projecto, salvo as emendas, e dado como approvado, o sr. Adolpho Bergamini requer verificação da votação, feita a qual se apuram 109 votos a favor e 1 contra.

São, a seguir, successivamente, submettidas a votos e approvadas as emendas da Commissão de ns. 1, 2, 3, 4, 5, 6, 7, 8, 9 e 10.

E' annunciada a votação da emenda n. 11, tambem da Commissão de Finanças.

O sr. Adolpho Bergaimni (para encaminhar a votação), começa deplorando que a idéa de economia assalte o espirito dos legisladores, apenas no que concerne a assumptos como os attinentes ao ensino. Trata-se de emenda relativa ao Ensino Naval, verba 15ª., lendo informações que recebeu, a respeito; diz esperar que o relator venha á tribuna dar esclarecimentos acerca dos motivos que determinaram fosse reduzida a subvenção para a Escola de Marinha Mercante.

Sr. José Bonifacio

OS EMPRESTIMOS FRANCEZES

Annunciada a votação do projecto n. 201, de 1930, autorizando a abertura do credito especial de réis 10.158:659$568, para pagamento dos juros vencidos e titulos sorteados dos emprestimos contraidos na França, fala o sr. Bergamini, accentuando que o que se pretende, na realidade, é fazer nova operação de credito, isto é, buscar com os proprios credores dinheiro emprestado para pagar-lhes o que é devido. Ahi — diz — a situação se apresenta mais grave; se se trata de operação de credito externo, o projecto deve declarar; mesmo realizada na França, pensa que a operação acarretará despesas inevitaveis, e para os excessos, não estará autorizado o Executivo. Assim, observa o orador, o producto do emprestimo não corresponderá á importancia autorizada no projecto, devendo ser emendada a proposição.

Sr. Adolpho Bergamini

Faz considerações em torno de argumentação produzida em phase anterior dos debates, ponderando que o relator deixou sem resposta perguntas feitas pelo orador, attinentes á questão. Insiste em observar que se existe saldo, não ha necessidade de pedir emprestado para liquidar divida de honra, e esgotado o tempo que tinha para occupar a tribuna, declara alimentar a esperança de que sejam corrigidas as falhas apontadas, ficando certo de que cumpriu o seu dever.

A seguir fala o sr. Rodrigues, procurando fazer a defesa do governo.

FALA O SR. JOSE' BONIFACIO

O sr. José Bonifacio, de inicio, accentúa que não combate o projecto; critica a demora de que diz ser responsavel o sr. presidente da Republica, em dar providencias para effectivar pagamento que decorre de uma decisão da Côrte de Haya.

Lembra argumentos que expendeu em oração anterior, para reindagar da Camara qual a medida inicial em questão de tal natureza. A seu ver, era a mensagem, dirigida desde logo ao Legislativo, pedindo autorização para, por meio de operação externa ou interna, ser saldada a divida. Não foi isso feito, affirma; passados tres mezes é que o Executivo se dirige ao Congresso.

Salienta que aquelle declarára estar providenciando sobre o pagamento, mencionando a cifra da responsabilidade, e na segunda mensagem se contradiz, apresentando algarismos diversos.

Lastima que o retardamento tenha dado ensejo a commentarios desagradaveis, por desabonadores do credito do paiz. Salienta que o projecto não é claro em seus textos e analysa estes, para, adeante, contestar a necessidade de se contrair um emprestimo, desde que o Brasil possue saldo monetario bastante para liquidar a divida. Trocam-se apartes entre o relator, outros srs. deputados e o orador, o qual passa a tratar da questão em face das oscillações cambiaes. Assevera que suas considerações visam deixar demonstrado que a mensagem governamental falta á verdade.

Não obstante considerar incompleto o projecto, dar-lhe-á o voto, estimando que quanto antes se dê por extincta a questão.

O presidente, allegando que o prazo se escoara, chama insistentemente a attenção do orador.

O sr. Bonifacio, então, senta-se, exclamando:

Eu costumo violar o regimento, como outros violam a Constituição!...

Falou ainda o sr. Mauricio de Medeiros, tentando fazer a defesa do governo.

Dado como approvado o projecto, o sr. Adolpho Bergamini requer a verificação, feita a qual se apuram 104 votos a favor e nenhum contra. Não havendo numero, procede-se a chamada a qual confirma ausencia de "quorum".

São successivamente annunciadas e encerradas as discussões seguintes:

projecto n. 153-A, de 1930, dispondo sobre juizos de direito nas comarcas dos Estados, com attribuições privativas quanto ao alistamento e ao processoeleitoraes (1ª) e

requerimento n. 123, do sr. Mauricio de Lacerda, de informações sobre a prisão de cidadãos brasileiros (unica).

Levanta-se a sessão.

A PEDIDOS

A CAVILOSA COMMISSÃO DE LAVRADORES E O INSTITUTO MINEIRO

UMA "VARIA" DO "JORNAL DO COMMERCIO" REDUZINDO AS VERDADEIRAS PROPORÇÕES, O DESACATO QUE DIZEM TER SOFFRIDO

Têm sido publicados telegrammas e entrevistas para fazer crêr que houve qualquer desattenção da parte do Instituto Mineiro de Defesa do Café, em relação a uma commissão de lavradores do grande Estado central.

Não houve nada de semelhante Toda a gente sabe, aliás, que o presidente do Instituto Mineiro de Defesa do Café, sr. dr. J. G. Pereira Lima, é um perfeito "gentleman", de uma correcção comprovada, de uma educação finissima, além de administrador cuja reputação não está, por certo, por fazer.

Justamente porque é um administrador conscio de sua responsabilidade e de honesta orientação, é que o sr. dr. J. G. Pereira Lima, de accordo com os seus dignos e illustres collegas de directoria do Instituto Mineiro, convidou os representantes de um congresso de lavradores realizado ha pouco em Juiz de Fóra e que tinham feito censuras e accusações ao modo pelo qual têm sido liberados os cafés de Minas, para virem ao Rio examinar todos os documentos para que verificassem a lisura dos serviços incumbidos da regularização das entradas.

Esse convite foi uma demonstração de bôa fé, de liberalismo, de attenção para com os congressistas, que protestaram, e mais um esforço para bem servir e esclarecer o publico.

O presidente do Instituto Mineiro não foi coagido por ninguem, não foi solicitado para fazer esse convite. Tendo sido o Instituto accusado de algumas injustiças na regularização dos embarques, convidou os accusadores para verificarem, nos livros e outros documentos, como tudo fôra correcto e de accordo com a lei.

Esse convite, feito a particulares interessados, revelou confiança e bôa fé. Entretanto, os que receberam esse convite não comprehenderam, porém, o seu alcance e se julgaram com o direito de fazer inquerito a que não tinha sido convidados.

Em vez de examinarem os casos que tinham sido objecto das suas criticas, esses convidados esqueceram-se que eram simples particulares, gentilmente solicitados para uma verificação especial, e se julgaram como que investidos de um mandato, como se fossem membros de uma commissão de inquerito nomeada pelo presidente do Estado... Essa usurpação ridicula foi tolerada durante alguns dias, na esperança de que esses dois ou tres oradores de uma reunião de Juiz de Fóra comprehendessem que estavam se excedendo... Entretanto, sem nenhum senso de "humour", sem consciencia do papel que estavam representando, esses convidados por gentileza continuaram a querer tratar a directoria do Instituto e seus funccionarios como pessoas dependentes de uma autoridade que não possuiam de forma alguma.

Deante dessa extravagancia, o presidente do Instituto Mineiro de Defesa do Café fez vêr aos seus proprios convidados, que tornava sem effeito o seu convite... E esses convidados tiveram de deixar de fingir de membros de uma commissão de inquerito, que nunca existira...

Agora estão procurando dizer que foram desacatados. Mas a verdade é que estavam verificando papeis a convite e quando quizeram dar ordens dentro do Instituto, como se fossem autoridades, foram convidados a sair, pelo mesmo poder, que por gentileza os tinha convidado a entrar...

(Transcripto do "Jornal do Commercio", de 21 de agosto).

O professor Sergent, visita o Sanatorio D. Amelia, em Paquetá

AS IMPRESSÕES TRAZIDAS DA VISITA PELO EMINENTE SCIENTISTA

O professor Emilio Sergent, da Faculdade de Medicina de Paris, acompanhado do dr. Manoel Cicero Peregrino, da Universidade do Rio de Janeiro e director do Departamento Nacional do Ensino, esteve hontem em visita ao Sanatorio D. Amelia em Paquetá.

O grande mestre, acatado em todo mundo, pelos seus profundos conhecimentos em todos os ramos da sciencia medica e sobretudo na parte que concerne ao tratamento de tuberculose, por certo, interessava conhecer o estabelecimento preventorio desse mal, mantido ha cerca de quatro annos pela Liga Brasileira contra a Tuberculose.

De facto, o professor Sergent que percorreu as differentes secções do Sanatorio, trouxe da visita realizada a melhor impressão.

O scientista francez teve occasião de assistir, não só ao banho das crianças, como tambem a aula de gymnastica, que muito o interessou pelo aperfeiçoamento dos alumnos e pelo grande proveito que delle lhes póde advir pela regularização do apparelho respiratorio e desenvolvimento muscular.

Aproveitando a visita do famoso professor, uma religiosa das Mercês, a qual está entregue a direcção interna do Preventorio, se fez por elle examinar, tendo o eminente professor diagnosticado — rheumatismo em consequencia da insufficiencia thyroide, o que foi mais tarde constatado.

Além do professor Sergent e reitor Manoel Cicero, estavam entre os visitantes as esposas desses senhores, a sra. Bruz Velloso e o professor Arlindo de Assis, director do serviço de vaccinação anti-tuberculosa, da Liga. Esse notavel technico brasileiro teve ensejo de conversar com o professor Sergent sobre a vaccinação pelo B C G, que a Liga está praticando (mais de 5.000 crianças já), segundo a orientação de Calmette, modificada em alguns pontos pelo professor Assis — especialmente no que concerne á duração do tempo de cultura do bacillo e á dose empregada em cada vaccinação, conforme communicação que acaba de ser feita, por intermedio do dr. A. Fontes, á Conferencia Internacional de Oslo.

Cairam nas residencias

A Assistencia do Meyer, hontem á noite, teve de attender a tres chamados quasi que consecutivos.

Tratava-se de tres menores que nas respectivas residencias haviam caido.

São elles: Martinha, de 11 annos, filha de Alfredo Dias Neves, residente á rua Progresso n. 54, no Bangú, que teve fractura sub-cutanea da côxa direita;

Olympia, de 1 1|2 annos, filha de Diamantino dos Santos, residente á rua Bolivia n. 74, com diversos ferimentos pelo corpo; e

Evaristo, de 14 annos, filho de Martinho Torres, residente á Estrada Itararé n. 186, com fractura do braço esquerdo.

Após os soccorros, os menores ficaram nas residencias.

O sr. Annibal Freire foi agraciado pelo governo italiano

O sr. Bernardo Attolico entregou hontem as insignias de Grande Official da Corôa da Italia ao deputado Annibal Freire leader da bancada pernambucana na Camara Federal, e director-secretario do "Jornal do Brasil".

Sociedade B. R. Rosa de Ouro

Realiza-se, hoje, em sua séde, á rua Theodoro da Silva, 230 Villa Isabel, a grande vesperal dansante, cujo producto liquido será offerecido ao Asylo Infantil N. S. da Penha (ex-Salette).

TORNOU-SE CRIMINOSO REPELLINDO UMA AFRONTA AO BRASIL

S. PAULO, 22 (A. A.) — O allemão Miguel Moosz, de 19 annos de edade, residente á rua Padre Raposo 117, e Quirino Terenciano, de 31 annos, brasileiro, residente a rua Serra da Bocaina n. 31, trabalham juntos na padaria Paulista, sita á rua B. Jaguará, 220.

De certo tempo a esta parte, Miguel vem provocando Quirino com referencias aleivosas no Brasil. Este, por diversas vezes fez ver no seu companheiro que puzesse termo a taes provocações.

Hoje á noite, achavam-se em serviço, quando Quirino foi novamente provocado pelo allemão. Empunhando uma faca de cortar massa, Quirino avançou para Miguel vibrando-lhe profundo golpe no ventre attingindo o abdomen e perfurando os intestinos.

O criminoso foi preso, sendo a victima transportada para a Santa Casa em estado desesperador.

O delegado de plantão na Central abriu inquerito a respeito.

ESCOTISMO EM SÃO PAULO

S. PAULO, 22 — Na hora do expediente, o sr. Hilario Freire fundamentou o seguinte projecto que, dispensado de impressão, entrará na ordem do dia da sessão de amanhã:

"O Congresso Legislativo do Estado de S. Paulo decreta:

"Art. 1º — Afim de organizar o ensino do escotismo no Estado, o poder executivo:

Letra a — designará em commissão para cursar a escola de instructores da Associação Brasileira de Escoteiros, com séde nesta capital, os professores indicados pela Directoria Geral de Instrucção Publica;

Letra b — nomeará em commissão, com os vencimentos do cargo, os professores diplomados por essa escola para exercerem as funcções de instructores em zonas que lhes forem determinadas pela mesma directoria.

§ 1º — A designação de que trata a letra a, far-se-á, successivamente em turmas de 10 candidatos cada uma, á medida que forem terminando o respectivo curso.

§ 2º — O numero de instructores será proporcional ás necessidades do ensino do escotismo, á criterio do governo.

Art. 2º — O governo concederá uma subvenção, até 12 contos annuaes, pagos por mensalidades, para auxiliar, no acampamento, a estadia e subsistencia dos escoteiros, dos alumnos e dos professores do Grupo Modelo e do Campo Modelo, annexo á Escola de Instructores a que se refere o artigo 1º.

Art. 3º — Serão suspensas as medidas prescriptas nesta lei, se esta Escola deixar de preencher os seus fins, a juizo do governo.

Art. 4º — Fica tambem o poder executivo autorizado a fornecer instructores de escotismo mediante as condições que julgar necessarias, aos estabelecimentos de ensino superior que se obriguem a remuneral-os.

Art. 5º — Pelo poder executivo serão abertos os creditos destinados á execução da presente lei, que entrará em vigor, na data de sua publicação.

Art. 6º — Revogam-se as disposições em contrario.

CENTRAL DO BRASIL

CAIU DO TREM C P 3

O guarda-freios Arlindo Pereira Paulino, quando trabalhava no trem C P 3, ao passar de um para outro carro, caiu á linha proximo á estação de Barra Mansa, sendo internado no hospital daquella cidade.

NÃO HAVERA' "RUBINAT" NO PROXIMO DOMINGO

O Cardoso das "comidas e dos apperitivos", resolveu, de accordo com o "Moço Louro", "seu ex-hospede", supprimir no proximo domingo o trem de excursão entre D. Pedro II e Mangaratiba, devido ao máo tempo. Os excursionistas estão, por isso, de parabens, não precisando se munir de "Rubinat" para evitar más digestões, devida a optima qualidade de generos empregados nas refeições para os passageiros deste e dos trens do interior nos carros restaurantes.

"SEU" CICERO VOLTOU

Regressou de sua viagem de inspecção ao ramal de S. Paulo, o engenheiro Cicero de Faria, chefe do serviço de radio-telephonia.

OS "CARONAS"

A estação D. Pedro II forneceu hontem por conta de varios Ministerios e outras repartições publicas, 101 passagens na importancia de 5:581$500.

As falcatruas de um audacioso pirata

INCULCANDO-SE ORA OFFICIAL DE GABINETE, ORA ENGENHEIRO, O ESPERTALHAO IA LESANDO TODA GENTE

O investigador Dario, do 7º districto, andava ha mezes tonto para descobrir quem era aquelle espertalhão que vinha lhe "estourando" a zona ameude, sem que, mão grado todas as diligencia, fosse possivel deitar-lhe a mão.

E' que havia uma grande difficuldade a vencer. O homensinho, o ladrão, usava varios nomes: ou era Antonio Da Amose, dr. Hermano Stockel, dr. Antonio Smith, ou o dr. Antonio Aymoré; isso sem embargo de seu typo ser o mesmo, apresentando sempre as mesmas roupas e os mesmes caracteristicos physionomicos.

Inculcava-se engenheiro civil e muitas vezes se apresentava como official de gabinete do ministro da Justiça.

Fazendo varias pesquizas acerca dos habitos e modo de vida do pirata, a policia, ao fim de algum tempo, conseguiu identifical-o. Era elle o ex-piloto do Lloyd Brasileiro, João Plinio da Frota Lopes, que em tempos serviu no "Cuyabá", é casado com a sra. Ernestina Lemos Carrapatoso Lopes, pertencente a distincta familia de nossa sociedade, que se oppoz terminantemente a semelhante enlace.

Pirata dos mais velhacos, para facilitar os seus furtos, com um nome supposto alugava uma casa, mediante fiança falsificada, mobilava-a, para pouco depois mandar os moveis a leilão, desapparecendo em seguida Quando esse expediente estava muito sovado, elle usava outro, egualmente pratico. Mediante annuncios de jornal, alugava um commodo em casa de habitação collectiva. Depois de conhecer os habitos dos demais moradores, em occasião propicia, roubava.

No dia immediato a grita era certa. Eram moradores que reclamavam roupas, joias, objectos de uso, relogios, dinheiro, etc. E taes furtos sempre coincidiam com o desapparecimento do hospede mysterioso.

As queixas iam sendo levadas á policia do 7º districto, para tortura do investigador Dario.

Um dos ultimos "estouros" do espertalhão, foi dado na rua 19 de Fevereiro n. 39, em Botafogo.

Elle gostava de alugar as casas mobiladas. Habitava-as um, dois mezes, e, num bello dia mandava "seus" (delle) moveis a leilão, quando os não empenhava, tal como fez ainda recentemente, empenhando na casa D. Oliveira & Cia., pela quantia de 3:500$000, luxuoso mobiliario.

Uma das victimas de Frota Lopes, foi o dr. Mario Gonçalves, morador no appartamento n. 505 do edificio Segreto.

Trabalharam tambem para a elucidação desse caso, os investigadores da secção de Defraudações da 4ª delegacia auxiliar de nomes Gonthran, Tulio Costa e Claudionor, que conseguiram prender o espertalhão na praça 15 de Novembro.

Frota Lopes, interrogado, já confessou varias de suas falcatruas.

DIARIO DE NICTHEROY

O ENCONTRO DE UM CADAVER NAS PROXIMIDADES DA PRAIA DE GRAGOATA'

Appareceu, nas immediações da praia de Gragoatá, hontem, o cadaver de um desconhecido. Avisadas as autoridades da primeira circumscripção, compareceu ao local o commissario Ary Mascarenhas. O corpo foi, então, removido para terra.

Nos arredores, ninguem soube identificar o infeliz, que foi removido para o necroterio de Maruhy.

Trata-se de um individuo de côr preta, podendo contar, mais ou menos, 25 annos de edade.

SOFFRERAM QUEDA

Foram medicados, hontem, á tarde, no Prompto Soccorro, as seguintes victimas de quedas:

José Francisco Porto, de 58 annos de edade, viuvo, jardineiro e residente á travessa do Indigena, n. 18, que apresentava contusão na articulação coxo-femural; e

Esmar Tavares, de 4 annos de edade, branco, filho de Euripedes Tavares, e residente á travessa D. Alexandrina, n. 4, no Porto do Velho, que apresentava extenso ferimento no pé esquerdo.

NOMEADO TUTOR

Nicoláo Augusto de Figueiredo Junior foi nomeado, hontem, por despacho do dr. Olegario Pacheco, juiz da 1ª Vara, tutor dos menores Raul e Rubem Figueiredo.

Missa de 30º dia, em Nictheroy, por alma do presidente João Pessôa

Celebrar-se-á dia 26, ás 9,30, na matriz de S. Lourenço, missa de 30º dia por intenção do presidente João Pessôa.

A alma caridosa e patriotica daquelle a quem cabe a iniciativa desse acto de religião, se esconde sob a simples designação de "um amigo". E', por conseguinte, mais uma dessas homenagens anonymas e tocantes ao varão illustre, admirado em vida e venerado na morte.

Colhido por um auto

O menor Felippe, de 11 annos, filho de Ermiuia Faux, residente á rua do Estacio de Sá n. 50, hontem, foi colhido por um automovel, recebendo fractura do braço direito.

O menor foi soccorrido pela Assistencia e internado no Hospital de Prompto Soccorro.

Theatro Municipal

SOCIEDADE DE CONCERTOS SYMPHONICOS

HOJE, A's 16 HORAS

2.º CONCERTO DA SERIE OFFICIAL

Grande Orchestra — Regente: Maestro Francisco Braga

TSCHAIKOWSKY (Op 74) 6ª Symphonia (Pathetica)
F. LISZT — Concerto para Piano e Orchestra (La maior) — 1ª audição. — Solista: Srta. Dolores Cecilia de Vasconcellos.
LYCIA DE BIASE — Preludio (1ª audição).
R. WAGNER — Entrada dos Deuses no Walhall.

Localidades na Bilhetaria do Theatro. Preços: Frizas e Camarotes de 1ª, 50$000; camarotes de 2, 30$000; poltronas: 10$000; balcões A e B: 8$000; outras filas, 6$000; galerias, 3$000.

THEATRO LYRICO — EMPRESA N. VIGGIANI

A UNICA GRANDE TEMPORADA DO ANNO

Amanhã: ás 15 e ás 21 horas
Hoje, ás 21 horas, despedida do famoso
CORO DOS COSSACOS DO DON
EXITO ESTRONDOSO

HOJE — A'S 21 HORAS
Despedida e festa artistica do eminente pianista
WALTER RUMMEL
Haydn — Beethoven — Liszt — Tschaikowsky — Scriabine — Rubinstein — Lidow — Chopin

Sexta-feira, 6 de setembro: — GRANDE CONCERTO DE REAPPARECIMENTO
LONDON STRING QUARTETT

LOUCURAS DE UM BEIJO

Um novo astro surge no horizonte cinematographico, e este astro de um rastro luminoso é Don José Mojica, o notavel tenor lyrico da Opera de Chicago. Possuindo uma personalidade encantadora, Mojica com este seu primeiro film é já um vencedor.

A sua interpretação do bandoleiro Savedra, é dessas que não se esquecem facilmente. E' que Mojica collocou neste personagem da pellicula, toda a sua alma de artista, todo o seu coração de romance, e todas as maviosas melodias nos labios.

A sua "partenaire" é Mona Maris, a lembrança delicada de "Romance do Rio Grande", que com Mojica canta duas lindas e apaixonadas canções.

Antonio Moreno, o varonil artista hespanhol, enleva-nos com o poder de sua arte, e arrebata pela sua dicção perfeita.

"Loucuras de um beijo" — pellicula "Fox Movietone" toda falada e cantada em hespanhol será apresentada no Cinema Odeon, a partir de depois de amanhã.

Nancy Carrol em "Paraizo Perigoso", segunda-feira, no São José

Segunda-feira proxima, o S. José apresentará mais um trabalho de Nancy Carroll, para a Paramount. E' mais um film, do gnero, em que se tem especializado a querida actrib da marca das "estrellas" e tem o predicado de apreesntar, ao lado da interprete de "Rosa da Irlanda", nomes como Richard Arlen, Warner Oland e Francis Mc Donald.

O seu titulo é "Paraizo Perigoso", e vae agradar immenso. No mesmo programma, "A Parada da Formosura", com as "misses" européas, que vêm concorrer ao Concurso Internacional de Belleza, desfilando em "maillot" perante o jury que escolheu "Miss Europa", na famosa praia de Deauville.

OS INTERPRETES DE "O DIABO BRANCO", GRANDIOSO FILM UFATON, SÃO TODOS ELLES NOMES CONSAGRADOS MUNDIALMENTE

Uma attitude de "O Diabo Branco", interpretado pelo extraordinario Iwan Mosjukin. Producção Ufaton que o Programma Urania exhibirá no dia 1º, no Capitolio

Relativamente aos seus interpretes, todos de fama mundial, este film apresenta em primeiro logar Iwan Mosjukin, o consagrado actor slavo cujas criações em "Miguel Strogoff", "Casanova", "O ajudante do Tzar" e, ultimamente, "Manolesco", tornaram-no um artista conhecido e admirado das plateas universaes. Sua figura, sua arte em caracterizações, lhe facilitaram a incarnação fiel, com a maxima dramaticidade de "O diabo branco", o celebre heroe libertador do Caucaso. A extraordinaria e conhecida estrella Lil Dagover apparece no papel da favorita do Tzar e Batty Amann interpretando a amante de Hadschi Myrat, cria no principio, o typo acabado em belleza de sua tribu, e depois, quando raptada pelos russos, o de bailarina da Corte Imperial, essa deliciosa criatura, salva por Hadschi Murat de maneira impressionante. Completam o magnifico elenco artistico os seguintes nomes: Fritz Alberti, Harry Hardt, Alexei Bondireff, Hugo oBeblin e Alexander Murski. Maravilhosa é a filmagem sonora do Coro dos Cossacos do Don, com suas canções sentimentaes. Os componentes desse grupo coral interpretam soldados em marcha, a pé e a cavalle, nos fogos de acampamento, em festas regionaes, como collaboradores na Opera de São Petersburgo, e como fieis na festa e na procissão da Paschoa. Sob a batuta do maestro Serge Jaroff, esse coro canta: Canção do Wolga, Antigos Hymnos Russos (Da Opera " vida pelo Tzar", de Glincka), Canções dos Soldados Russos, coros da Paschoa, canções circassianas e canção caucasiana.

"O diabo branco" (Der Weisse Taufel) é um super-film Ufaton, serie Bloch-Rabinowitsch, dirigido por Alexander Wolkoff e será muito breve lançado no Capitolio pelo conhecido Programma Urania.

Haverá alguem que não minta?

GEORGE JESSEL DIZ QUE SIM...

Haverá, neste seculo, ainda alguem que só fale a verdade? Poderá existir um especimen tão raro assim? Não acreditamos, mas, como existe uma lei que diz: toda regra tem excepção, talvez que nos vejamos compellidos a dar credito a tal.

A verdade é que, nos Estados Unidos, ha pouco houve um caso desses. Trata-se de um rapaz, George Washington Cohen, filho de judeus. Os paes, porém, que nutriam grande amor á verdade, puzerem-lhe, por signal, o nome do primeiro presidente "yankee", apontado, na historia como homem que nunca havia mentido...

Este joven, desde pequeno que só falava a verdade. Isto, porém, lhe custou durante a vida sérios embaraços, duras provações, como podem ver em um film comico, delicioso romance, em que George Jessel, no protagonista, vive a figura desse rapaz.

"Verdade Verdadeira", que reune as situações mais engraçadas e os momentos mais hilariantes de um film, é producção da Tiffany-Stahl, para o Programma Serrador. A sua estréa se dará segunda-feira proxima, no "Gloria". No elenco estão tambem: Florence Allen, Gorliss Palmer, Robert Edeson e Jane La Verne.

"O HOMEM MAU" — O MAIOR ACONTECIMENTO ARTISTICO DO MOMENTO, O FILM TODO FALADO EM HESPANHOL, QUE O IMPERIO COMEÇA A EXHIBIR DEPOIS DE AMANHÃ !...

Uma scena de alta emoção e de movimento de "O Homem Máu", da First, que o Imperio vae exhibir depois de amanhã

E' já depois de amanhã que o Imperio começa a exhibir "El hombre malo", o grandioso e tão discutido film todo falado em hespanhol da "First National" que no momento é a maior realização do cinema para os latinos. Mostra do que nos "Studios" dos Estados Unidos já se pode fazer de grandioso e de emocionante em pról do cinema falado para os latinos. "O homem máo", sobre encarar todo um drama commovedor, nos revela as bellezas e primores da grande innovação que o "talkie", que sentido tão humano e tão real dá ás coisas e aos homens. E' bem certo que o Imperio vae registrar enchentes sobre enchentes com "El hombre malo" attraindo a curiosidade de todos que não se cansarão de admirar o desempenho impeccavel de Antonio Moreno, a belleza encantadora de Rosita Ballesteros e a actuação de todo o elenco que é homogeneo e brilhante. Com melhores auspicios não podia o grande film começar a sua carreira gloriosa...

Elle lutava pela mulher amada e a favor dos fracos...

Apparecia, quando menos o esperavam. No momento exacto em que a mulher amada estava em perigo ou na occasiãc em que os fracos necessitavam do seu braço forte. Ninguem sabio o seu nome. Apenas era conhecido como o "Cavalleiro". Na velha California das crinolines, das canções romanticas dos romances de amôr, das conquistas e das mantilhas...

"O Cavalleiro" é uma excellente pellicula de acção e aventuras. E' seu protagonista Richard Talmadge, um dos artistas mais sympathicos ao publico, pelo seu feitio atrevido e ousado. Elle é dos que desconhecem o perigo, dos que estão sempre dispostos á luta e á aventura. Esse film seu é mais um motivo para que elle dê expansão ao seu typo — vemol-o em acção, todo o tempo, realizando façanhas heroicas e audaciosas. "O Cavalleiro" é synchronizado, com linda partitura musical.

O "Odeon" se prepara para exhibir esse film, na primeira semana de setembro vindouro, juntamente com a celebre Jazz Gregor, famosa em todo o mundo. Esta jazz é composta de varias figuras que executam verdadeiras maravilhas com a musica. Vale a pena vêr-se, mesmo porque o exito que esta jazz obteve em Buenos Aires, onde quatro vezes esteve em exhibições pelos theatros da capital portenha, é uma credencial de valor.

ACÇÃO, HUMOR E BELLEZA, OS TRES GRANDES ELEMENTOS DE TRIUMPHO DE "TOCA A MUSICA"

Em "Toca a Musica" a visão maravilhosa toda colorida da Warner Bross, First Nacional, que vem ahi para o cinema "Odeon", da Companhia Brasil Cinematographica, reunem-se tres grandes elementos para o seu grande triumpho: acção, humor e belleza.

Sem duvida alguma, até agora, nenhum desses espectaculos genero revista se mostrou tão movimentado, tão cheio de vida e de interesse como este que "Toca a Musica" trás no seu deslumbramento, pois as scenas se succedem rapidamente com mutações rapidas tambem numa successão vertiginosa de imagens lindas. Quando, ante a maravilha de um quadro a gente pensa que elle é o mais bello, outro mais grandioso, cheio de mais esplendor surge para nos encher os olhos das emoções mais suggestivas e perturbadoras e isso tudo entre a graça e o comicidade irresistiveis de Luiza Fazenda e Joe E. Brown e a actuação brilhante de Betty Compson, Sally O' Neill, Arthur Lake, Sam Hardy, William Backewell e uma centena de mulheres bonitas...

Nos primeiros dias de setembro proximo, o "Odeon", a querida casa da Companhia Brasil Cinematographico, lançará essa super-producção, que se illumina de todas as glorias e que encerra todos os grandes motivos que se póde desejar para lum exito ruidoso!...

"ANNA KARENINE" VAE SER LEVADA COM UM FILM FELIZ

Os directores da Metro Goldwyn-Mayer preparam para o film de Greta Garbo, "Anna Karenina", um outro final.

Differente do que foi exhibido, aqui, quando pela primeira vez, este agora acaba bem. O que o publico viu na primiére do film, terminava com a morte de Anna, interpretada por Greta Garbo, de maneira magistral.

O film que a partir de segunda-feira o Eldorado vae exhibir numa reedição sonora e musicada, mostra-nos algumas scenas. Vê-se, então, os dois amantes reunidos, após alguns annos, pelo amor novamente, uma vez que as barreiras que o prohibiam já tinham caido por terra...

Com este final, o film differe do que já foi visto, ha mezes passados; é mais lindo e não tão cruel como o primeiro. O Eldorado, procurando offerecer somente grandes films aos seus frequentadores, escolheu esta obra maravilhosa da Metro Goldwyn Mayer, em que têm papeis magistraes os astros do cinema, John Gilbert e Greta Garbo.

Este film apresenta ainda uma excellente partitura synchronizada, que ao film vem dar mais realce e mais interesse.

HOMENS PERIGOSOS

Pode o dinheiro comprar tudo, até mesmo o amor, assim pensava Ludwig Kranz, o banqueiro famoso e multimillionario de Wall Street.

E tanto assim pensava que "comprou" uma esposa linda, tão linda que elle comparava-a a um "Rolls-Royce".

Quando certificou-se do horror que a esposa lhe votava, Kranz abandona-a com o intuito de mais tarde reconquistal-a pela galanteria e amor.

E então apparece um Kranz differente, amavel, maneiroso, conseguindo o seu intento. Assim, em synthese, é o thema desta producção sonora e cantada "Fox Movietone", que tem como protagonistas o elegante Warner Baxter e a linda Catherine Dale Owen.

Alberti Conti e Hedda Hopper figuram no elenco deste film luxuoso que o Pathé Palace vae apresentar depois de amanhã.

Astucia Feminina

"Astucia feminina" é um novo film da United Arrtists, que vae estréar segunda-feira, 1º de setembro, no "Eldorado", São interpretes Fannie Brice, Robert Armstrong, Gertrude Astor e Harry Green.

E' uma comedia com abundante material para rir. As situações se succedem, uma após outra, sendo cada vez maior o motivo para rir. Fannie Brice, além de manter o riso na platéa, durante toda a exhibição do film, canta varias canções, entre ellas um lindo "blue".

Esta é, tambem, uma das razões por que ella, em tão pouco tempo, ficou popular nos Estados Unidos. Os "blues", cantados por Fannies Brice vão direitinho ao coração, falam á alma, tanta é a expressão que ella sabe deitar nos versos, nas pausas, nas notas...

PELA SEGUNDA VEZ O NOSSO PUBLICO VAE ADMIRAR LILIAN HARVEY E WILLY FRITSCH NA OPERETA UFATON "VALSA DO AMOR"

Willy Fritsch como Archi-duque na linda opereta Ufaton, "Valsa do Amor" que o Rialto exhibirá novamente amanhã

Depois de amanhã o Rialto representará a magnifica dupla Lilian Harvey e Willy Fritsch na encantadora pellicula Ufaton "Valsa do Amor" (Liebeswalzer), realização Erich Erich Pommer, dirigida por Wilhelm Thiele. Esse film, como se sabe, por motivos de programmação, só poude passar uma semana no "Imperio", de maneira que muitos "fans" não tiveram occasião de vel-o no elegante cinema da Cinelandia. Para attender a innumeros pedidos de seus admiradores, o Programma Urania resolveu apresental-o novamente, destacando essa nova exhibição para o cartaz do Rialto, a partir da proxima segunda-feira. Obra bem confeccionada, de bellissimo enredo e musica adoravel, "Valsa do Amor" é uma producção que se recommenda aos verdadeiros amantes da moderna cinematographia sonora. No elenco, collaboram varios artistas bem conhecidos das nossas rodas cinematographica, entre elles o impagavel Hans Junkermann.

Domingo de amanhã — sessão de 2$000, no Eldorado

O "Eldorado" desejando que todos vejam o riquissimo trabalho da Radio, "Rio Rita", organisou para a manhã de domingo proximo uma sessão a preços baratos de 2$000.

Cobrando o minimo de entrada, o "Cine-Eldorado" vem proporcionar, assim, a todos, o ensejo de assistir a este lindo trabalho de Bebe Daniels, John Boles e Don Alvarado, todo cantado e falado em hespanhol. O film é colorido, tem varias canções e grande numero de bailados. O successo crescente deste trabalho o obrigou a ficar em cartaz duas semanas, de onde elle se despedirá domingo, á noite. Não percam, portanto, a opportunidade esplendida que "Eldorado" offerece a todos os que ainda não viram "Rio Rita".

TOTALMENTE PAGOS OS 200 CONTOS

que couberam ao n. 11.247 na terça-feira ultima, e que foi vendido no felizardo "Ao Mundo Loterico" — rua do Ouvidor, 139, cujo bilhete pertenceu aos seus 6 distinctos freguezes: Exma. Sra. Dna. Julia de Almeida Monteiro, residente á rua Ibituruna, 124; Snrs. José Clemente, residente á Ladeira do Faria, 38; Isidoro Silberbusch, residente á rua Nerval Gouvêa, 53; Antonio Lourenço, residente á rua Senador Euzebio, 12, sobrado, e a um distincto funccionario da Directoria de Fazenda da Prefeitura, um decimo para cada e meio bilhete pago a um correntista do Banco Mercantil. Querendo os Cem contos de hoje, é preciso tentar a sorte ali no "Ao Mundo Loterico". Na sexta-feira, 5, duas de 500 Contos e sabbado, 6 — 200 Contos, com 2 numeros em cada bilhete e mais 15 finaes.

DIARIO CARIOCA

Chefe da Redacção
VICTOR HUGO ARANHA

23 DE AGOSTO DE 1930

EXPEDIENTE

Redacção, administração e officinas
PRAÇA TIRADENTES, 17
Endereço telegraphico: "DIARIO CARIOCA"

Telephones:
Director — 2-3018.
Gerente — 2-3023
Administração — 2-0824.
Redacção — 2-1559.
Officinas — 2-0824.

ASSIGNATURAS

Para o Brasil:		Estrangeiro:	
Anno	40$000	Anno	70$000
Semestre	20$000	Semestre	35$000

Venda avulsa 100 reis — Interior, 200 reis

Os talões de assignaturas são de côr amarella e da serie C.

Os negocios que entenderem com a administração serão tratados com o Gerente, Roberto C. Campbell.

A secção de publicidade funcciona annexa á gerencia do "Diario Carioca", com quem os srs. annunciantes deverão tratar directamente, ou por intermedio de seus agentes e agencias autorizadas, toda a materia referente a publicações.

E' nosso cobrador o sr. Lourenço Amaral, unico autorizado a fazer recebimentos em nome do "Diario Carioca".

SUCCURSAL EM S. PAULO

Director: Paulo Duarte
Rep. Commercial: Octavio Barbosa
Rua Conselheiro Chrispiniano, 74 — Ap. 17.
Phone, 2-2210 — Caixa, 3100.

AGENTE ESPECIAL NO ESTADO DE MINAS GERAES
Djalma Medeiros

Rua Cezario Alvim, 35 — JUIZ DE FO'RA
AGENCIAS DE ANNUNCIOS AUTORIZADAS
Eclectica, Agencia Will, Foreign Advertising Empresa Americana de Publicidade Agencia Tote Ltda., e Agencia Walter Thompson.

CONFRONTO DESOLADOR !

Um telegramma hontem publicado e procedente de Buenos Aires diz que se realizou, na vespera, no Theatro Novo, um grande comicio dos opposicionistas ao governo, tomando parte nelle oradores de destaque nos Partidos Conservador, Socialista, Independente, Democrata e outros. Acrescenta o despacho que "terminada a sesão, percorreram varias ruas da cidade, apedrejando, na pasagem, o orgão governista "La Epoca". Em seguida, dirigiram-se para o palacio do governo, aos gritos de "abaixo Irigoyen !" Ali chegando, procuraram forçar a guarda, no que foram energicamente detidos pela policia. O cortejo dali voltou ao centro, dissolvendo-se."

Que differença entre o direito dos cidadãos na democracia argentina e os mesmos direitos na "democracia" brasileira !

Lá, o povo se reune em comicio, grita "abaixo Irigoyen !", vae até ás portas do palacio do governo, sem que a policia o incommode.

Só quando procura transpôr os humbraes da casa do governo, é que a policia intervém. E não intervém espaldeirando os cidadãos. Detém os que se mostram dispostos a entrar em palacio, mas deixa que os demais voltem ao centro da cidade, para continuarem as suas manifestações opposicionistas.

Que succederia, aqui, se populares em um comicio gritassem "Abaixo Washington Luis ?"

Ou a policia militar receberia ordem para atirar contra o povo, ou investigadores, fingindo de populares, usariam de seus revolveres, animados pelos "Bexiguinhas", "Bambús", etc.

Lembram-se os leitores de que os funccionarios publicos pretenderam ir até ao Cattete para pedir ao sr. Washington Luis melhoria de seus vencimentos e foram corridos no largo da Lapa, mandando a policia formar um cordão de isolamento, para que a "plebe" não chegasse até perto do "rei ?"

Não se recordam os leitores de que o sr. prefeito suspendeu diversos funccionarios, sómente porque pretenderam fazer-lhe uma manifestação, quando constou que o governo municipal ia cumprir o dever de pagar os vencimentos ?

Quantas vezes, neste quadriennio maldito, têm sido prohibidos comicios, com violação flagrante do principio constitucional ?

Ora, é degradante para nós, que a Republica nossa vizinha e amiga nos dê essa lição de regimen democratico.

Lá, o povo pode gritar "abaixo Irigoyen !" aqui, não seria possivel dizer "abaixo Washington Luis !" sem que os beleguins policiaes dissolvessem immediatamente o comicio!

Esquecem-se, porém, esses despotas caricatos, que essas violencias são contraproducentes.

Quanto maior a tyrannia, quanto mais fragorosa a queda dos tyrannos !

E' certo que os despotas sempre acham graça, quando alguem diz que elles vão cair.

Mas, quantos grandes ditadores ruiram, exactamente quando se supunham mais seguros do seu poderio ?

CAMPOS DE MEDEIROS.

DO OLYMPO A'S REGIÕES DO AVERNO

Muitas vezes tem acontecido que, quem se encontrava gosando sorridente a vida nas doçuras bonançosas do poder, tivesse um dia a surpreza desagradavel de, quando menos esperava, ver-se desthronado ou deposto.

Os exemplos, porém, não servem de ensino e cada qual tem de aprender á sua propria custa; é o que tem acontecido em toda parte e tambem no Brasil, e ha de continuar a acontecer.

Tanto isso é verdade que não teve ainda fim a lista dos chefes de Estado que, recebidos pelo povo no dia da sua investidura como verdadeiros salvadores, fossem festejados, cobertos de flores e applaudidos, por um povo desacostumado de applaudir e não comprehendessem quaes eram as aspirações dos que os festejavam e o que delles todos esperavam.

Aliás, muito pouca coisa.

Realmente, depois das violencias, dos crimes e da tyrannia dos Cezares romanos, nenhum povo espera nem pede mais aos seus governantes do que liberdade e justiça.

O sr. Assis Brasil reclamava representação e justiça, certamente, porque não acreditava pudesse algum dia haver uma Republica sem liberdade.

Pois no seculo da navegação aerea e da radiotelegraphia ainda ha quem, subindo ao poder, julgue-se collocado no Olympo, acredite-se um novo Jupiter, e negue aos seus governados a liberdade e a justiça, que elles tanto amam, precisam e esperam.

Ao invés de garantir a todos a liberdade em todas as suas modalidades, elles ineptamente cerceam-na, impedindo a critica, fraudando o voto, difficultando o commercio de café e de armas, e embaraçando a locomoção.

Em logar de fazer justiça dando a cada um o que é seu, a ninguem prejudicando, fazem justamente o contrario, dão tudo que querem aos amigos e tudo negam aos adversarios, inclusive o direito á vida.

Não contentes com isso, por amor á vingança, violam a Constituição. Affrontam a opinião praticando toda sorte de violencias e de erros, reduzindo o povo á miseria.

Quantas vezes, já tarde, não hão de ter lamentado aquelles que, por fim, chegam a reconhecer que erraram, por se terem deixado illudir pelos bajuladores interesseiros, que não sabiam dizer-lhes senão que tudo estava muito bem, tudo ia ás mil maravilhas, que o cambio estava firme na taxa da estabilização, que havia saldos enormes, que elles eram uns homens extraordinarios; mas, apenas, saiam de palacio iam para os corredores da Camara e do Senado, concordar com os opposicionistas que a náu do Estado ia á garra, tudo estava perdido, não havia meio de evitar a derrocada, nada do que tinha sido promettido tinha sido feito, porque os presidentes, quando entram no palacio do Cattete julgam-se superiores aos outros homens, não querem saber de opiniões discordantes das suas sobre as coisas publicas e só querem comer, beber e passear.

Entretanto, só faziam lisonjeal-o, nunca disseram-lhe uma verdade.

E se um deputado opposicionista proferia um discurso que tivesse impressionado, como aconteceu com o do illustre leader sulriograndense sr. Lindolfo Collor, elles logo tratavam de tranquillizar as victimas do seu torpe sabujismo.

Não diziam a verdade, tratavam de animal-o contando que o orador fôra muito aparteado e que tinha sido uma grande victoria para o governo.

Mas se eram depostos, ou quando terminavam o seu mandato, os presidentes quando olhavam em torno de si não viam mais que o vacuo, procuravam os amigos e elles estavam na casa do seu successor.

Então percebiam que tinham sido por elles atirados do Olympo em que pairavam ás regiões do Averno.

Sentiam-se impotentes para lutar contra a ingratidão dos falsos amigos, a chacota dos indifferentes e a odiosidade daquelles que tinham feito seus inimigos.

Este é o seu inferno.

E isso acontece no Brasil de quatro em quatro annos.

ALMIR FERREIRA

SEJAMOS LOGICOS...

Comquanto forrados de maldade, porejando de autoritarismo pernicioso, replenos de intuitos criminosos, os tyrannos que soem martyrizar a humanidade, não são os maiores responsaveis pelos desatinos que commettem.

A casta maldita dos oppressores dos povos de per si nada poderia. Desarmada do apoio moral e material oriundo de outras classes a ella eventualmente subordinadas, é claro que desappareceria, como por encanto, da face dos paizes que têm a desventura de supportal-a.

Isso já não é intuitivo. E' axiomatico.

Por mais féro, prepotente e audacioso, o individuo investido de qualquer parcella de autoridade, terá de morder o pó da impotencia e conter os seus arremessos, se não dispuzer da cumplicidade delictuosa dos que, para defender interesses mais ou menos inconfessaveis ou usufruir polpudas vantagens, se occultam no valhacouto da obediencia passiva e irrestricta.

Se ha despotas a flagellar populações inermes e incautas, embora altivas e cultas, é que estes despotas estão de **costas quentes**, dispondo dos elementos necessarios á manutenção de sua mal inspirada valentia.

Nos paizes organizados, seria, portanto, facillimo banir o despotismo, eliminando, ao mesmo tempo os viveiros dos despotas.

Tal como no campo social, onde bastaria a simples attitude de cruzar os braços, para o operario alcançar a victoria dos seus ideaes, assim succederia na arena politico-administrativa das Nações civilizadas, se fóra da lei não houvesse salvação para os tyrannos que abusam das posições occupadas; se o militar deixasse a sua espada na bainha e não désse um passo á frente, para cumprir ordens arbitrarias, imperativos injustos, determinações absurdas e deshumanas, que nenhum codigo preceitua, maximé contra a liberdade, o socego e a honra da grande massa collectiva que o paga para servir á Patria e nunca aos politicoides sem escrupulos; se o magistrado collocasse a sua toga acima de tudo e não encampasse, de forma alguma, a prepotencia, a felonia e a sophisticaria dos maus dirigentes; se finalmente, o congressista tivesse, em geral, a independencia de caracter preciso para dignificar o respectivo mandato e elevar o nivel moral da Nação, honrando-a, por actos e palavras, sem prestar á deprimente condição de simples lacaio dos governantes truculentos e dementados.

Ninguem, absolutamente ninguem, — civil, militar, funccionario publico, representante ou o quer que seja — é obrigado a fazer ou deixar de fazer coisa alguma se não em virtude de lei.

Reagir, desobedecer ordens illegaes, é mais do que um direito : é um dever.

O paizano ou o soldado seria um vilissimo automato, se não tivesse a faculdade soberana de interpretar os seus deveres e defender os seus direitos.

Mesmo porque a obediencia passiva, é uma monstruosidade, aviltante dos sentimentos de dignidade humana.

Haja vista, para reflexo da vida publica o que succede na vida privada.

Se os nossos superiores hierarchicos, escudados nessa ascendencia e no salario que nos pagam para servil-os em determinadas actividades, quizessem transpor os limites do admissivel, arremessando-nos contra direitos alheios ou exigindo-nos violencias contra pessoas, interesses e vidas de terceiros, não nos prestariamos a isso, reagiriamos energicamente contra tão descabidas imposições e, se tanto fosse necessario, abririamos mão das collocações que tivessemos, salvando, assim, a nossa honra, a nossa consciencia, o nosso caracter.

Para sermos agradaveis a este ou áquelle **patrão**, jámais commetteriamos um assassinio ou praticariamos um roubo.

Porque não proceder dest'arte na vida publica, onde, mais do que em nenhuma outra parte, as responsabilidades avultam, abrangendo direitos e interesses sacratissimos de grande numero de pessoas ?

Convenhamos. Sejamos logicos. A tyrannia, o despotismo, a oppressão e outras calamidades, não constituem, apenas, o corpo de delicto dos individuos que as exercem; mas, tambem, aliás com maiores aggravantes, dos que, podendo aparal-as e detel-as, em nome da lei, são precisamente aquelles que lhe prestam mão forte, concretizando-as.

Esses elementos, sim, é que merecem o odio, o desprezo, a indignação maxima dos povos opprimidos e saqueados na sua autonomia.

O cumplice é, quasi sempre, mais responsavel do que réo...

Nelle, como instrumento cego da prepotencia, reside o unico, o verdadeiro algoz !

FREDIANO TREBBI

TOPICOS DO "DIARIO"

O TEMPO

Previsões para o periodo de 18 horas de hontem, ás 18 horas de hoje

Districto Federal e Nictheroy — Tempo : bom, com nebulosidade e nevoeiro possivel. Temperatura : noite fresca, ligeira ascensão de dia. Ventos : predominarão os de oeste a sul, frescos por vezes.

Estado do Rio de Janeiro — Tempo : bom, com nebulosidade e nevoeiro possivel, salvo a leste que, de instavel, com chuvas, passará a bom com nebulosidade. Temperatura : noite fresca ligeira ascensão de dia.

Estados do Sul — Tempo : instavel passando a bom no litoral de São Paulo e bom, com nebulosidade, no resto da zona. Temperatura : noite fresca e em ascensão de dia. Ventos: frescos de oeste a sul; rondarão para sueste e nordeste de Santa Catharina ao Rio Grande do Sul.

Synopse do tempo occorrido no Districto Federal, de 15 horas de ante-hontem, as 15 horas de hontem

O tempo foi instavel em todo periodo com chuvas, trovoadas e relampagos, hontem á noite. A temperatura soffreu ligeira ascensão á noite e ligeiro declinio de dia. As medias das temperaturas extremas verificadas nos postos do Districto Federal, foram : maxima 24°5 e minima 18°6 e as temperaturas extremas observadas no Observatorio Meteorologico da Avenida das Nações foram : maxima 23°6 e minima 19°8, respectivamente, ás 9 horas e 15 minutos e 1 hora e 45 minutos. Os ventos predominaram do quadrante norte, com a componente oeste com rajadas, attingindo a maior velocidade a 17 metros e 2 ás 17 horas e 58 minutos de oeste-sudoeste.

SERVIÇO ESPECIAL PARA O TRAJECTO RODOVIARIO RIO-S. PAULO

Previsões para o periodo de 18 horas de hontem, ás 18 horas de hoje

Tempo: instavel passando a bom com nebulosidade. Temperatura: noite fresca ligeira ascensão de dia. Ventos : de oeste a sul, frescos por vezes.

Nomeações illegaes — As recentes nomeações feitas para o preenchimento das vagas de ministros do Supremo Tribunal Federal mereceram a nossa critica tendente a demonstrar a falta de attributos até legitimos dos agraciados, para o exercicio de tão elevado posto.

Ninguem, de boa fé, poderá contestar que o acto do governo teve, simplesmente, o fim de premiar a felonia e o servilismo de vassallos que tão dedicados lhe foram.

Daqui mesmo já mostramos o perigo que ha para as instituições republicanas, nas nomeações de homens, como os de agora, para cargos da magistratura que exige de seus servidores senso juridico, coisa, aliás, que se não adquire, nem em delegacias policiaes nem nos corredores das casas de politicos...

O governo, pondo de lado magistrados dignos, encanecidos nas lides do Direito e preferindo apolineos jovens e sylverianos politicos, o governo, assim procedendo, está trabalhando **pro domo sua**, pois constitue uma justiça, apta a servir-lhe quando o exigirem as suas arbitrariedades.

O mesmo phenomeno de atrophia do Legislativo, já em sua phase culminante, começa a invadir, aos poucos, o Judiciario; e, muito em breve, teremos, indiscutivelmente, um unico poder — o de Cesar omnipotente.

O tripé vital da nacionalidade, pela regressividade de dois de seus orgãos — o Parlamento e o Judiciario, vae-se substituindo pelo Executivo que, a tanto, se hypertrophia compensadoramente...

Para que, entretanto, não continue esse estado de coisas, afim de que se moralize, pelo menos, a Justiça, unica depositaria das esperanças de um povo opprimido, já que se não consegue alevantar, do afundamento moral em que jáz, o Legislativo, é preciso, necessario se faça uma reacção.

Já daqui dissemos que deveria partir dos proprios ministros, para resalva da credulidade que se deve aos tribunaes, essa reacção, porque quanto o nosso protesto é, pelo governo, tido como simples grita de opposição, que não merece a sua attenção, preoccupadissima com as finanças patrias.

E, se exigimos da magistratura uma attitude em prol de sua dignidade, chamaremos, para o caso de agora, a sua attenção, para o art. 25 paragrapho 2º do Codigo de Organização Militar, que está em pleno vigor.

Diz o citado artigo : "os ministros civis serão nomeados, dentre os diplomados em direito, com **seis annos de pratica na magistratura, ministerio publico** ou **advocacia** ou ainda **dentre os audictores de 2.ª entrancia** em effectivo exercicio.

Não consta, que nenhum dos presenteados com o alto posto preencha as determinações do dispositivo acima, nem mesmo a pratica de advocacia, o que desafiamos seja demonstrado.

Ve-se, pois, que se reveste de illegalidade o acto do presidente da Republica, que apenas deseja, como accentuamos, uma justiça formada por homens que se deixem vencer **par les raisons du coeur.**

O Brasil desmoralizado na França — Os nossos brilhantes collegas do "Diario Nacional", de S. Paulo, publicaram, relativamente ao nosso descredito na França, o seguinte topico :

"Ao discutir-se, ha poucos dias, na Camara Federal, o projecto n. 201, deste anno, autorizando a abrir, pelo Ministerio da Fazenda, o credito especial de 10.158:859$000, ouro, para pagamento dos juros vencidos e titulos sorteados dos emprestimos contraidos na França, o sr. José Bonifacio pronunciou um discurso que, sendo modelo de correcção parlamentar, é, ao mesmo tempo, um libello fulminante á desidia do presidente da Republica em salvaguardar o credito e a honra nacionaes, no estrangeiro.

Sabe-se que em torno do facto houve uma pendencia suscitada pelo cabeçudo "patriotismo" do sr. Washington, indo, em 1927, a querela á decisão arbitral da Côrte Permanente de Justiça Internacional, em Haya, a qual, em data de 12 de julho de 1929 se manifestava favoravelmente á França.

No entanto, e a despeito de um telegramma do governo, expedido por intermedio do Ministerio das Relações Exteriores, não só de congratulações pelo facto de haver ficado derimida a pendencia, como declarando que seriam tomadas providencias no sentido do prompto cumprimento do julgamento da Côrte de Haya, — até hoje, passados mais de 12 mezes, os credores do Brasil, em França, estão sem o reembolso do seu dinheiro ! O sr. Bergamini, em aparte ao discurso do leader mineiro, commentou o caso das congratulações seguidas de calote com esta ironia :

— Os francezes ficaram com as congratulações e sem o dinheiro...

Resultado : o Brasil, graças á desidia do sr. Washington Luis, vem sendo alvo, na França, de então para cá, da mais implacavel, da mais percuciente campanha de desmoralização e descredito por parte dos jornaes parisienses ! A chegada do sr. Julio Prestes á capital do grande paiz latino serviu de motivo a novas cargas tremendas contra o Brasil : o sr. José Bonifacio é quem, da tribuna, denuncia a existencia de um numero do Gil Blas", em que o retrato do sr. Julio Prestes vem encimado por este titulo : "O presidente do Brasil vem á França. Para o café ? Para nos pagar ? Para tomar emprestado ?"; e seguido por estas respostas, por elle mesmo dadas, ás tres indiscretas perguntas :

"Se é para dizer-nos tambem que o café do Brasil é o melhor, perde o tempo, porque já temos ouvido muito esta mentira. Se é para, afinal, pagar o que nos deve o Brasil que seja bemvindo. Se, porém, como tudo parece indicar, é para nos tomar mais emprestimos", "pour nous tofer encore", melhor que se desviasse, mesmo com o acompanhamento de cruzadores e couraçados, conforme se annuncia".

E, depois disso, não se diga mais nada...

Que terá a cabeça do prefeito ? — O sr. Antonio Prado Junior, hontem, á tarde, bem enfarpelado, entrou no palacio da Prefeitura. Não cumprimentou pessoa alguma, nem se dignou, sequer, olhar para quem se encontrava pelo caminho... Cabeça ao alto, mesmo vazia, importancia de roupas, sem pensar na sua situação moral, depois da ladroeira de auxiliares que escolheu como joias preciosas de sua administração, o sr. Prado Junior entrou no elevador, superiormente.

Que estaria pensando aquella cabeça ? Num jogo de football ? Num caso de luta romana ou de box ? Na cabelleira do sr. Agache, que tanto dinheiro tem levado por conta da cidade remodelada daqui a 50 annos ?

Nas "habilidades" dos srs. Cardim e Sartorelli ?

Na possibilidade de ter de demittir mais dois tubarões temiveis, que ainda permanecem em altos postos, com a garganta aberta ?

E' difficil saber o que o sr. Prado Junior tem dentro do miolo...

Ha mesmo quem duvide que haja no cerebro do sr. Prado Junior alguma coisa. Mas, quem tiver visto o tom superior do feliz millionario, indifferente á miseria do funccionalismo, ha de ter phylosophado assim :

— Quantos homens de talento e de valor não têm nada ! E quantos individuos destituidos de senso commum vivem nadando em ouro !

"Deus dá nozes a quem não tem dentes !"

Os operarios e a miseria — A indole pacata e laboriosa do nosso povo é a maior barreira á propagação do communismo entre nós. Se a difusão dessas idéas se avoluma no meio proletario, devemol-o, tão sómente, á policia do sr. Coriolano de Góes, que, no intuito de mascarar a situação gravissima que atravessamos, empresta aos descontentes pelos desmandos do governo e que contra elles protestam, um cunho communista que não têm e nunca tiveram.

Se no Brasil existissem tantos communistas quantos apregoa e prende a policia, de ha muito, as nossas instituições teriam ruido e estariamos sob o dominio nefasto dos adeptos desse principio.

A verdade é, no entanto, muito outra : os infelizes, perseguidos e presos pelas autoridades policiaes como partidarios das doutrinas de Moscou, mais não são que os desamparados operarios das nossas fabricas, cujo trabalho reduzido a dois dias, apenas, por semana e mesmo assim, limitado o numero de horas de cada dia, não lhes permitte tirar um salario que supra as necessidades da manutenção.

Nessas condições, vendo a miseria e a fome bater-lhes ás portas, esses infelizes, fugindo ao quadro lancinante que se lhes depara ao transporem os humbraes do lar, correm para as ruas, para os botequins, dando expansão ás suas torturas e profligando os actos daquelles que, empoleirados no poder, vivem á tripa forra, emquanto elles, operarios, se vêem reduzidos á necessidade extrema.

Esses desgraçados que clamam contra o governo que asphyxia o trabalho e reduz a Nação á miseria, são os communistas que a policia prende e deporta, pensando, desta forma, evitar que o éco das suas lamentações se propague, esquecida de que as consequencias dos desmandos do governo já alcançaram os mais distantes rincões desse infeliz Brasil.

Demittido por que ? — Nos despachos, hontem publicados, lia-se a demissão do bacharel Aldo Cavalcanti, promotor da 8ª circumscripção de justiça militar. Até ahi, nada de mais. Uma demissão, em si, nada encerra de espantoso : demitte-se quando o funccionario não se mostra zeloso no cumprimento dos seus deveres, demitte-se quando o funccionario, por conveniencia propria, não quer proseguir no exercicio do cargo e pede, por isso, a sua exoneração.

Como se vê, a demissão é acto administrativo frequente, banal, interessando apenas a quem ella alcança, mas... quando se processa regularmente, com perfeita isenção de animo, sem ferir quaesquer direitos, tendo em vista a boa execução do serviço publico.

Do contrario, é acto injusto, illegal, prepotente, no qual se patenteia a mesquinhez de uma perseguição, aliás, bem aviltante para o orgão perseguidor.

Pois é este, justamente, o caso do bacharel Aldo Cavalcanti.

Contra elle nada ha, nada foi apurado. Procuramos, em averiguações escrupulosas, ver se conseguiamos descobrir para o acto presidencial uma razão justificativa, fosse ella a mais insignificante, a mais fraca, a mais tenue. Em vão. E' absoluta a ausencia de motivos.

O bacharel Aldo Cavalcanti jámais deixou de ser magistrado exemplarissimo. Não commetteu a mais leve falta. Era meticuloso no exercicio das suas attribuições. E se tivesse exorbitado ou claudicado, incumbia á Procuradoria Geral da Justiça Militar a constatação da falta e a consequente denuncia. Entretanto, precisamente da Procuradoria Geral da Justiça Militar, a quem cumpria promover a demissão, nada partiu contra o demittido.

Do exposto se infere claramente que se trata de mais um acto de perseguição politica por parte do sr. Washington Luis. Mas, como resaltamos no principio, a vilta recae sobre o autor do esbulho sem considerar que essas acções constituem o estalão pelo qual se mede a mentalidade, antes, o caracter dos homens publicos.

NOTAS POLITICAS

PELA EMANCIPAÇÃO POLITICA DA MULHER

FLORIANOPOLIS, 22 — (A. A.) — O deputado Durval Melchiades apresentou um projecto, na Assembléa Legislativa, concedendo o direito de voto ás mulheres, nas eleições estaduaes e municipaes.

* * *

DEPUTADO SA' FILHO

Segue, hoje, para a Europa, o deputado Sá Filho, que vae tomar parte na Conferencia Interparlamentar de Commercio, a realizar-se, em setembro proximo, na capital belga.

Falando a alguns amigos, o representante bahiano declarou que estará de volta a esta capital por toda a primeira quinzena de novembro, afim de assistir a posse do presidente...

A PROPOSITO

Hoje, que um verdadeiro discurso não relega ao acaso o plano, os argumentos, as idéas, as imagens, mesmo a dimensão, podemos differir oradores e improvisadores.

Tocados da fascinação pelo miraculoso, até ha pouco os brasileiros não conheciam outro recurso oratorio que a inspiração do extraordinario, do gigantesco, do incommensuravel... Ainda certos qualificativos repontam nos discursos de agora: immenso, colossal, enorme, gigante, monstruoso... A unica cousa que lhes parecia inaccessivel era a naturalidade...

Fit erator, nascitur poeta. A falsa interpretação do aphorismo quintiliano conduziu toda uma pleiade de tribunos á paixão do gongorico. Esquecia o sentimento do ridiculo, escravizada pelo exclusivismo do titanico, a dissonancia bizarra da puerilidade na magnificencia...

Força é confessar que dessas erupções, algumas maravilhavam. Parece, no emtanto, que vivemos numa época em que as preferencias se voltam para os genios que augmentam a liberdade interior...

Os moços que concorreram ao torneio de oratoria demonstraram que o improviso e a inspiração, por si sós, não architectam obra tão duradoura como o estudo, a reflexão e a technica.

A justiça e a sciencia, o direito e a razão, possuem mais virilidade que a imaginação, o sentimentalismo e a chiméra...

ASCENSÃO E QUÉDA

No seu album, ella pede que eu escreva algumas passagens da vida... sobre a pagina que interroga os instantes de embevecimento. Antes de recordal-os, sinto-os quasi estranhos ás minhas impressões de hoje. Era a intuição de conter o mundo nos pulmões, a faculdade de tocar as estrellas, de possuir o infinito.

Esta contemplação cosmogenica não se extingue nunca em nossa memoria. São momentos divinos, horas de extase, em que o pensamento vôa de mundo em mundo, penetra o grande enigma, respirando, tranquillo e profundo como o oceano, sereno e illimitado, como o firmamento azul...

Nem todos, porém, são visitados pela deusa Urania, que premeia a seus amantes com o nimbo phosphorecente da força contemplativa, vertendo no coração a embriaguez tranquilla do genio.

Os vestigios que nos restam consolidam-nos o respeito e o enthusiasmo. Até que, dos cimos do horizonte sem limites nos despenhamos para a planicie arida da trivialidade.

Tambem Moysés, que sonhava a terra promettida, acabou desolado numa caverna deserta. Nós percorremos igual odysséa : a terra promettida, o dia do extase, e o fim no exilio...

FREDERICO KANT

THEATRO

VIDA MUNDANA

ANNIVERSARIOS

Fazem annos hoje:

Senhoras — Amalia Siqueira de Mello, esposa do sr. Manoel Fontoura de Mello, commerciante; Felicia Benatti, esposa do sr. Januario Bennati; Elysa Soter dos Reis, esposa do sr. Astolpho Soter dos Reis; Ida de Moraes, esposa do sr. Belmiro Moraes; Celina Machado, esposa do sr. Celio R. Machado.

Senhorinhas — Claudia de Campos, filha do sr. Ignacio M. de Campos; Alda Souza, filha do sr. Mario de Souza; Olga Azevedo, filho do sr. Oswaldo Azevedo, advogado.

Senhores — Clemente Dias da Rocha, funccionario publico; Manoel de Almeida Valle, Francisco da Silva Maia.

—— Fizeram annos hontem:

Senhoras — Dorila Alves Pinto, Marina Magalhães de Almeida, Brigida Pereira Rego, Lydia Napoleão de Azevedo.

Senhorinhas — Regina Guimarães, Nair dos Santos, Orchidéa Villas Bôas Machado e Herminia Corrêa.

Senhores — General Moraes Rego, Clovis de Lima Rodrigues, commendador Manoel Ferreira Leite, Linneu Alves Corrêa.

Dr. José de Souza Rosas — Fez annos, hontem, o dr. José de Souza Rosas, conhecido advogado nos auditorios desta capital e nosso estimado collega de imprensa.

Os amigos, collegas e admiradores do querido advogado e jornalista aproveitaram aquella auspiciosa data para testemunharem ao anniversariante sua amizade e consideração.

—— Festeja, hoje, o seu anniversario natalicio o sr. Nestor Gomes de Oliveira, estimado funccionario policial.

O anniversariante, que dispõe de largo circulo de relações e amizades, terá ensejo de verificar a justa estima em que o têm seus amigos e admiradores.

EMBAIXADA ACADEMICA BAHIANA

Pelo paquete "Duque de Caxias", chegaram, hontem, a esta capital mais tres academicos bahianos, dos que constituem a embaixada da Faculdade de Direito da Bahia. São elles: Benedicto Cardoso, Bulcão Junior e Oswaldo Deminco, e se destinam a São Paulo, até onde vão em visita á Penitenciaria daquelle Estado. Aos distinctos academicos, enviamos os nossos votos de bôas vindas.

CONCERTOS

OSCAR BORGERTH — Está destinado a obter o mais lisonjeiro exito social e artistico o primeiro concerto que realizará esse festejado violinista, depois de seu regresso da Europa, onde acaba de realizar um grande "tournée" artistica, cujos exitos foram estrondosos, a julgar pelas criticas da imprensa européa, que a elle se refererem enthusiasticamente. Será, por certo, um acontecimento de alta repercussão social, porque a elle assistirão, além de todo o meio artistico carioca, tambem todas as "misses" estrangeiras presentemente no Rio, concurrentes ao Concurso Internacional de Belleza.

NASCIMENTOS

Acha-se em festas o lar do sr. Ramualdo Cintra e de sua esposa d. Regina Alves Cintra, com o nascimento de um interessante menino, que ceberá, na pia baptismal, o nome de Romulo.

NOIVADOS

Contratou casamento com a senhorinha Angelina Rodrigues Leal o sr. Manoel Meirelles.

—— Estão noivos o sr. Oséas Duarte e a senhorinha Ottilia de Macedo, filha do sr. Rosalvo de Macedo.

TARDE DANSANTE

O City Bank offerecerá, hoje, aos seus associados e familias uma tarde-dansante, das 17 ás 21 horas, na séde do Country Club, em Ipanema.

Intervallos

A estréa da Companhia do Theatro Kememi de Moscou está fixada para o dia 15 de setembro proximo no Municipal. A assignatura para seis recitas com seis peças differentes e de varios generos que encerram a opera comica, a comedia musicada, a tragedia com commentarios musicaes, etc., continúa aberta durante a semana na secretaria da empresa Alzati-Piergili no Theatro Municipal.

— **A temporada** de attracções a exhibir-se em setembro, no Lyrico, compõe-se dentre muitas da notavel troupe arabe rio vêm cinco revistas de bal os maiores saltadores do mundo; "Os tres Arconas" em trabalhos gymnasticos, os mais perfeitos e assombrosos, já apresentados no mundo; a Troupe Chineza, maravilhosos equilibristas que em jogos de destreza attingem a habilidade maxima.

Em Curityba

A ESTRÉA DA BAILARINA ADA VON BUGOSLAWA

CURITYBA, 22 (A. A.) — Estreará, domingo, no Theatro Cuayra, a grande bailarina russa Ada von Bugoslawa.

A proxima temporada da Companhia Hortense Luz, no Republica

EMBARCA HOJE EM LISBOA ESSE NUMEROSO ELENCO PORTUGUEZ

A bordo do vapor francez "Lutetia", embarca hoje em Lisboa com destino ao Rio de Janeiro a grande companhia portugueza de revista Hortense Luz, que vem trabalhar no Theatro Republica, contratada pelas empresas reunidas José Loureiro, N. Viggianni e M. Pinto.

A companhia Hortense Luz vem apparelhada para fazer nesta capital uma brilhantissima temporada. No seu repertorio veêm cinco revistas de grandiosa montagem e que em Portugal alcançaram o mais ruidoso successo pelo esplendor de suas montagens e pelo modernismo de estylo com que foram escriptas e representadas. Esses espectaculos serão apresentados no Rio tal qual em Portugal, pois para isso traz a companhia como director o brilhante jornalista e autor consagrado Alberto Barbosa, de cuja competencia muito ha a esperar. O elenco definitivo da companhia Hortense Luz é o seguinte: actrizes, Hortense Luz, Fernanda Coimbra, Filomena Lima, Georgina Cordeiro, Maria Benard, Emilia Candeias (cantatriz de fados), Deolinda de Souza, Branca Saldanha, Virginia Geny, Claudinha Ferreira; actores, Nascimento Fernandes, Alberto Ghira, Alvaro de Almeida, Alberto Reis, Armando Machado, Octavio Mattos, Armando Ferreira e Reginaldo Duarte; maestro director, Luiz Gomes; ponto, João Santos; contra-regra, Ferreira. As cinco revistas do repertorio são as seguintes: "Feira da Luz, (peça de estréa), "Rebola á Bola", "Chá de Carreira", "A Cigarra e a Formiga", "Ramboia", "Revista Trindade". Completam o repertorio da companhia quatro magnificos vaudevilles, que, em Portugal, foram tambem peças de completo agrado: "Vinho Novo", "Garoto da Ribeira", "Grão de Bico" e "Jorge Cadete". O Republica está passando por grandes reformas para que fique completamente apparelhado para as grandes montagens das peças da companhia Hortense Luz.

Avant-scéne

O episodio de Roulien, na Bahia, encerra, indubitavelmente, um grande ensinamento. Vem pôr em realce o risco a que se expõem os artistas que sabem ou não querem respeitar as justas susceptibilidades das platéas, principalmente nos centros em que se conserva intacto o sentimento do amor á terra natal.

A leviandade manifesta dos que arriscam pilherias de máo gosto, ditos azedos, attitudes suspeitas, é motivo de desdouro para a classe theatral, que vem a soffrer muito no respeito e conceito publico. Não comprehendem ou fingem desconhecer certos artistas, que todo o prestigio da arte maravilhosa de representar assenta-se na sympathia que os seus interpretes houverem conseguido grangear. E não será com demonstrações infelizes, dessa ordem, que se poderá elevar o nivel moral do nosso theatro.

De Saint Clair.

Cartaz do dia

As ultimas representações de "Corbeille" são motivo de grande enchente. A Companhia Eva Stachino ensaia a interessante peça de Paulo de Magalhães, "Flirt".

— **"O coração não envelhece"** conseguiu no Trianon, marcar uma nova série de successos para a excellente temporada da Companhia Restier-Hortencia-Juvenal.

— **O "Grande Hotel da Fuzarca"** é o sainete de successo que a Companhia Manoel Durães representa no momento. Na proxima segunda-feira teremos a peça de Cesar Leitão "O homem da familia".

DESAPPARECIMENTO DO DECANO DA COMEDIE FRANÇAISE, O ACTOR EUGÉNE CHARLES JOSEPH SILVAIN

O claro deixado com a morte de Eugene Charles Joseph Silvain, o erudito actor da Comedie Française, da qual era o decano do societario honorario, é dos que difficilmente serão preenchidos.

Interprete immortal de papeis como "Le Pére Lebonnard", criador de "Felix", de Palymete, "Chrysale", de l'Ecole des Femmes", e "Chrysale", das Femmes Savantes: "Tartuffe", "Narcise", de Britannicus, e muitos outros.

Silvain era um comediante de grande sensibilidade e cultura, que o Rio conheceu, logo após da inauguração do Municipal, numa temporada com Lambert Fils, no Lyrico.

Falleceu com 80 annos de edade na cidade de Marselha, onde residia.

O theatro da gente nova e as "misses" estrangeiras

Ao espectaculo que a Gente Nova offerece ás misses estrangeiras e á Miss Brasil, terça-feira, á tarde, no theatro Lyrico, e para o qual tem havido enorme procura de bilhetes, comparecerão as formosas representantes da Allemanha, Austria, Bulgaria, Brasil, Cuba, Estados Unidos, França, Hespanha, Hollanda, Hungria, Inglaterra, Italia, Libano, Portugal, Tcheco-Slovaquia, Turquia e Yugo-Slavia, que occuparão frisas ornamentadas com as bandeiras dos seus paizes e serão recebidas á porta por senhoritas brasileiras.

O programma já se acha organizado e é, em resumo, o seguinte:

1ª parte — Canto e declamação em francez, inglez e hespanhol — Senhoritas Gilda Abreu, Laura Suarez, Nenê Baroukel, Leda Lorena Boisson, Olga Fraguer — Dansa classica — Senhoritas Igia de Macedo Soares, Eros Machado e Lelia Simões.

1º intervallo — As misses em fóco.

2ª parte — Folk-lore nacional brasileiro — Senhoritas Olga Praguer, Ogarita Dell'Amico e Laura Suarez e sra. Breno Ferreira e Alvaro de Miranda Ribeiro. — Dansa classica: senhoritas Leda Lorena Boisson e Clara Helena de Padua Soares.

2º intervallo — Apotheose ás misses.

3ª parte — "Para ser feliz...", comedia em 1 acto, de Mario Nunes. Interpretes: senhoritas Gilda Abreu, Sysy Motta, Ogarita Dell'Amico, Ayrde Martins Costa, Maria Elisa de Padua Soares, Zizi Pereira Amorim; sra. Carmen Boisson Santos, srs. Mafra Filho e Alvaro Miranda Ribeiro.

O festival de Pepita de Abreu, no Republica

UMA NOITE DEDICADA A' CONFRATERNIZAÇÃO LUSO-BRASILEIRA

Annuncia-se para o proximo dia 30, o festival da apreciada artista Pepita de Abreu, que entre nós gosa de popularidade e sympathia.

A festa consistirá de um espectaculo de confraternização luso-brasileira, que terá o apoio e a collaboração de artistas, escriptores e jornalistas, constando o recital da unica representação da comedia portugueza "Conde Barão", e de innumeras attracções executadas pelos artistas de maior destaque no presente momento theatral.

PELOS CLUBS

CLUB DOS DEMOCRATICOS

Hoje e amanhã, os queridos "Carapicús" estão em festas. Organisaram em homenagem ao seu querido presidente sr. Alfredo Alves da Silva, o "Carta-Branca", em agradecimento pelo muito que elle vem fazendo pelo "Castello".

O programma das festividades terá inicio com o hasteamento da bandeira democratica, no topo do mastro do andaime do "Castello Colosso", em construcção á rua do Riachuelo, 95.

A' noite, terá logar no "Castello" provisorio, um grandioso baile, ao som de uma banda de musica e de afinada jazz.

O "Castello estará feericamente illuminado.

Amanhã, ainda, no "Castello" terá logar um almoço dansante, que será servido ás 15 horas.

Reina grande animação entre os queridos carnavalescos pela justa homenagem prestada ao ao grande carapicú.

A MODA FEMININA

PARIS, julho de 1930.

Os "sweaters" occupam, presentemente, um logar de destaque nas novas collecções parisienses.

Ha muito tempo elles primavam pela ausencia, podendo-se dizer que nem eram objecto de qualquer preoccupação por parte das senhoras verdadeiramente elegantes. Agora, porém, fizeram uma "reentrée" victoriosa e apparecem com tanta coisa nova e interessante, que não pódem deixar de readquirir o prestigio perdido.

Jenny desenhou o "ensemblé" que esta gravura reproduz e que é um dos "itens" mais elegantes das exposições actuaes.

Como se vê, o "sweater" nada tem de commum com aquelles que conhecemos anteriormente de linha direita desde os hombros até aos quadris...

O que offerecemos ás nossas leitoras é justo na cintura normal e tem uma capa como complemento. Essa combinação o torna, indiscutivelmente, uma grande novidade e lhe assegura alguma coisa de irresistivel, que não encontrámos nos "sweaters" de outras estações.

E' confeccionado em "tricot" verde listado, tendo uma banda e um laço em tom "beije" em volta do pescoço, e cinto de couro "beige" na cintura natural. As mangas tambem são em tom "beije". Toda a capa é confeccionada em "tricot" verde e o "beret" em "tricot" verde e "beije".

A bolsa em semi-circo de "Au Trois" é coberta com lã verde e ligada por uma correia trançada, que passa ao lado através de uma argola de crystal, como se vê pelo dezenho.

QUAL A MELHOR INTERPRETE DA MUSICA BRASILEIRA ? - QUAL O MELHOR INTERPRETE ?

AINDA O INEGUALAVEL EXITO DA SEXTA APURAÇÃO

Na apreciação que fizemos sobre a brilhante phase do nosso concurso, que foi a sexta apuração, ante-hontem realizada, deixamos de alludir ás colocações dos candidatos mais votados. Todavia, os que se interessam e vêm acompanhando **pari passu** as oscillações do certamen, terão verificado, fatalmente, a ascensão do nome festejado de Gastão Formenti, ao segundo logar, por exemplo, e o da applaudida Carmen Miranda ao terceiro.

Outros collocados permutaram, por assim dizer, as posições. Este facto que, aqui, consideramos é, fóra de duvida, um attestado valioso do interesse em que se vêm empenhados os votantes e, com justa possibilidade, votados mesmo. Tudo isto é motivo de ufania para quem, como nós, vemos excedida a nossa expectativa no que diz respeito ás proporções que o plebiscito attingiria e que, de apreciaveis que suppunhamos elevaram-se a formidaveis, que classificamos sem hesitações.

Outro facto que registramos com sympathia, é o referente ao apparecimento do nome de Didi Caillet, a linda representante da belleza brasileira, nascida sob os céos do Paraná, entre as suffragadas ao sceptro de "Rainha da canção brasileira". Confessamo-nos ignorantes sobre se Didi Caillet é, realmente, cantora das nossas coisas regionaes. Que não o seja, porém, pouco importa. A presença do nome de Didi Caillet é sempre uma aureola de fulgor a consolidar o prestigio de qualquer concurso.

OS RESULTADOS DA 6ª APURAÇÃO

CANTORAS

Jesy Barbosa	6.971
Helena Fernandes	4.910
Carmen Miranda	4.890
Lolinha Garcia	3.837
Ila Wester	3.230
Yolanda Osorio	2.500
Zaira de Oliveira	1.756
Jeny Rebuá	963
Stefana de Macedo	871
Ogarita Del'Amico	869
Aracy Côrtes	645
Zaira Cavalcanti	394
Graziela Pacheco	194
Elisa Coelho	172
Edith Falcão	161
Nair Alves	154
Zaira Ferreira Pinto	124
Lais Areda	81
Laura Suarez	80
Adriana Elias Silva Lemos	75
Carmen Gomes	69
Elza de Castro	62
Lazinha Luiz Carlos	56
Julia Martins	51
Emilia de Souza	47
Anna de Albuquerque Mello	45
Yeda Lageeiro (Minas)	36
Marilia Baptista	30
Guiomar C. de Lima	28
Abigail Maia	25
Antonia Bahia	24
Maria Luiza Guimarães	22
Didi Caillet	7
Carmen Faria	7
Olga Praguer	6
Laura Wilson	6
Yetta Moreira	6
Yedma Pinheiro	4
Dóra Macedo	4
Thamar Moema	2
Carmen Pires	2
Yvonne Estrada	1
Dóra Brasil	1
Dulce de Almeida	1

Cantores:	Votos:
ANNIBAL DUARTE	5.247
Gastão Foremnti	4.137
Jorge Fernandes	4.122
Brenno Ferreira	4.010
Oswaldo Vianna	2.947
Henrique Guimarães	1.688
Francisco Alves	1.523
Jayme Vogeler	1.493
Sylvio Caldas	1.137
Rogerio Guimarães	1.105
Renato Murce	1.071
Minona Carneiro	701
Vicente Celestino	603
Patricio Teixeira	466
Augusto Calheiros	395
Heitor Costa	211
Sebastião Rufino dos Santos	202
Henrique Mello Moraes	190
Ildefonso Norat	167
Henrique Flores (Almirante)	150
Edgard Cardoso	150
Sylvio Salema	120
Theodorico Castello	115
Alvaro Miranda Ribeiro	103
Mozart Bicalho	102
Albenzio Perrone	89
Nelson Teixeira	70
José de Almeida Campos	65
Orlando Sadolock	55
Antonio Ferreira	48
De Wilton Filho	46
Mario Reis	42
João Antonio Amato	35
Antonio da Costa	32
Aymoré Sobrinho	31
Catullo Cearense	27
Oscar Arruda	23
Sebastião Coelho	23
Chafik Gravi	23
Paraguassú	23
Noél Rosa	20
D. E. Garambola	19
Dario Murce	16
Antonio A. Menezes	16
João da Gente	15
Oscar Cazaes	13
Vicente Castello	10
Norival Guimarães	10
Oswaldo Lopes	10
Ruy M. Senra	8
Nelson Cintra	8
José Corrêa Vasques	8
Hugo de Barros	7
Alberto Cimoens da Silva, Luiz Calazans, Bernardo da Silveira e Edgard A. Franco, cada um	5
João Celestino, Araken Torres e José Janyni, cada um	4
Gusmão Lobo e Julio Isnati, cada um	3
Agostinho Gonçalves	2
Manoel Dias, Mozart Araujo, Henrique Barbosa, Oswaldo Moraes, Candido das Neves, Antonio Lopes, Gilberto Augusto Borges, Orestes Januzzi, Samuel Lyra, Elpidio Dias, Mario Pessôa e Corbiniano Villaça, cada um	1

MIMOS OFFERECIDOS PELO COMMERCIO

De algumas casas commerciaes temos recebido a communicação de que estão promptas a concorrer com brindes para o maior exito do concurso. Destacamos dentre essas:

Casa Carlos Gomes, á rua do Ouvidor, 153 — uma victrola portatil "Dulcetto" — couro legitimo, no valor de 400$000.

Carlos Wehrs & Cia., á rua da Carioca, 47 — um violão de fino acabamento, a escolher, na importancia de 150$000.

Casa Polo — Joaquim Pinto da Fonseca, sombrinha de seda, no valor de 100$000.

Casa "A Radiante", á rua Sete de Setembro, 127 — um lindo chapéo de senhora.

M. L. Krause & Cia., a conceituada joalheria, á rua Gonçalves Dias, 63, um bello annel com agatha presa por garras de prata e rodeada com pedras de varias cores.

Casa Oliveira, á rua da Carioca, 70 — n'a Mandola — o celebre instrumento italiano.

CASA DINO, á rua da Assembléa, n. 100 — Uma camisa de sêda, no valor de 180$000.

A PREDILECTA, á rua Uruguayana, n. 62 — Um par de calçado finissimo, á escolha do candidato.

A FAMA á rua Gonçalves Dias, 68 — Uma sombrinha de sêda á fantasia.

MME. MARIA MAGRA, á rua do Ouvidor, n. 155 — Um chapéo de fino acabamento.

CONDIÇÕES DO CONCURSO

I — O concurso do DIARIO CARIOCA tem por fim apurar, de accordo com as preferencias de seus leitores QUAL A MELHOR E QUAL O MELHOR INTERPRETE DAS MUSICAS REGIONAES

II — A preferencia se manifestará por meio de votos expressos em cedulas que o "DIARIO CARIOCA" publicará diariamente, até o encerramento do concurso, e nas quaes os votantes inscreverão os nomes de sua escolha.

III — Só poderão ser votados:

a) os cantores de nacionalidade brasileira ou os que, pertencendo a outra qualquer nacionalidade, estejam plenamente identificados com o ambiente brasileiro, revelando-se interpretes fiéis das musicas typicas do Brasil, e

b) os cantores, brasileiros ou não, de accordo com a condição acima estipulada, que por meio de radio ou disco ou em recitaes tenham concorrido para a maior diffusão das musicas regionaes brasileiras.

IV — A votação para a escolha da melhor cantora e do melhor cantor de musica brasileira será encerrada no dia 10 de setembro proximo.

V — A apuração dos votos será feita, publicamente, as quintas-feiras — 17 horas — na sala de redacção do "DIARIO CARIOCA", por uma junta designada especialmente para esse fim lavrando-se uma acta dos respectivos trabalhos, que receberá as assignaturas das pessoas presentes.

VII — Em caso de empate de votação na apuração final, uma commissão technica julgará os concurrentes e proclamará o vencedor.

VIII — Além de outros valiosos premios que serão opportunamente divulgados, o "DIARIO CARIOCA" offerecerá aos vencedores, artisticas medalhas de ouro.

A URNA

A urna para a votação popular está collocada á entrada da redacção do "DIARIO CARIOCA", á praça Tiradentes, 77.

Poderão ser, tambem os votos, remettidos pelo Correio, á redacção do "DIARIO CARIOCA" com a nota "Concurso Artistico".

CORRESPONDENCIA DO CONCURSO

Srs. Marionilo Mello, Mario Mello, Pareto Gonçalves e Olegario Mello

Recebemos a carta que nos foi enviada, com referencias aos votos consignados, em nossa publicação diaria, ao candidato Henrique Flôres. Antes de qualquer esclarecimento, queremos tornar-lhes claro e sabido que, em quaesquer circumstancias porventura surgidas, candidato algum será sacrificado nos seus interesses, e isto porque, para o nosso criterio no julgamento, validade alguma poderão ter as cifras publicadas em listas quotidianas, sujeitas, como não é ignorado, a erros de revisão ou truncamentos. A probidade da nossa conducta acha-se á apreciação de quem a desejar; consignada nas actas que são, inevitavelmente, lavradas após cada apuração, com a assignatura, de proprio punho, dos presentes o escrutinio, sem selecção absolutamente alguma.

Não nos poderá, entretanto, ser imputada a culpa de concorrer um candidato com dois nomes, qual o caso do sr. Henrique Flôres. Na primeira apuração, foram endereçados votos para **Henrique Flôres (Almirante)**, emquanto que, nas seguintes, os suffragios se distribuiam entre **Henrique Flôres e Almirante.**

As listas têm publicado esses votos divididos entre os dois nomes de um mesmo candidato, como nos esclarece a acta da primeira apuração, á qual recorremos para averiguar da procedencia da accusação que os senhores nos imputaram. Hoje, porém, sáem esses votos, sob um só nome, perfazendo o total de cento e cincoenta.

Como fica esclarecido, a culpa é tão sómente de quem possúe uma dupla personalidade...

UM APPELLO AOS CONCURRENTES E PESSOAS INTERESSADAS

O "Diario Carioca", empenhado em que a eleição da Rainha da Canção Brasileira e do Principe dos Cantores Regionaes seja a legitima expressão de um pronunciamento geral, adoptou, de inicio, providencias no sentido de não permittir a sahida, das suas officinas, de exemplares, que não sejam os destinados á venda diaria e á distribuição entre os assignantes, prohibindo terminantemente, a venda do encalhe, sem que todos os exemplares estejam com os coupons destinados ás votações, devidamente inutilizados.

Identica providencia foi tomada em relação ás vendas que se fazem, na administração, quando estas são de mais de um exemplar.

Tratando-se de um concurso que está interessando vivamente a sociedade carioca, temos o maximo empenho em que todos os interessados fiscalizem de perto o seu andamento, comparecendo ás apurações que se realizam ás quintas-feiras, 17 horas, em nossa redacção e apontando todas as falhas que, porventura, encontrarem no respectivo processo.

RECORD SUL-AMERICANO DE NADO

A VICTORIA DO NADADOR EDUARDO LAURENZ

BUENOS AIRES, 22 (A. A.) — No concurso disputado na Piscina do Y. M. C. A., o nadador Eduardo Laurenz bateu o record sul-americano de nado, em 200 metros, de costas, cobrindo o percurso em 2 minutos, 54 segundos e 4/5.

O MOMENTO CHILENO

REGULANDO O FUNCCIONALISMO PUBLICO

SANTIAGO, 22 (A. A.) — O presidente da Republica, general Ibanez, promulgou o estatuto administrativo que regula o funccionalismo publico.

Pelo novo estatuto, ficam estabelecidas vinte e oito graduações no funccionalismo, bem assim a forma de ingresso no quadro, a promoção, o trabalho nos referidos, assim como a discriminação dos respectivos soldos.

QUATORZE PESSOAS SEPULTADAS PELA NEVE

SANTIAGO, 22 (A. A.) — Communicam de Tocopilla, na região andina, que desappareceram quatorze arrieiros que conduziam gado da Argentina com destino a Calama.

Suppõe-se que os infelizes tenham sido sepultados pela neve que tem caido naquella região.

O PARLAMENTO AO LADO DO GOVERNO

SANTIAGO, 22 (A. A.) — Na Camara dos Deputados, numerosos representantes do povo resolveram unificar a sua acção, afim de apoiar as iniciativas do governo.

Até agora já subscreveram esse compromisso, sessenta deputados.

DEPOIS DA GREVE UNIVERSITARIA..

SANTIAGO, 22 (A. A.) — Foram detidos cinco estudantes estrangeiros matriculados na Universidade, e que chefiavam a agitação academica.

Os referidos academicos, depois de expulso da Faculdade, serão recambiados aos seus paizes de origem.

NO CLASSICO JOCKEY-CLUB DE S. PAULO, DESTACAM-SE COMO PROVAVEIS VENCEDORES X. RAIO TUYUTY E RAPIDO

Jockey Club

Damos, abaixo, o programma completo da reunião do Hippodromo Brasileiro, para domingo proximo, já com as respectivas chaves e montarias provaveis, assim como as cotações que vigoraram hontem nos "book makers":

1º pareo — "Victoria" — 1.300 metros — 5:000$ e 1:000$000.

			Ks.	Cts.
1	1	Verbena, Suarez	52	30
	2	Blue Star, Greme	54	35
2	3	Vaidade, Feijó	52	80
	4	Valor, Braulio	54	50
3	5	Yearling, Irenio	54	70
	6	Venus, Salfate	52	18
4	7	Valentão, Reduzino	54	30
	8	Crepusculo, B. Ferr.	54	50
	9	Jundiá, Nicacio	54	60

2º pareo — "H. Expedictus" — 1.000 metros — 4:000$ e 800$000.

			Ks.	Cts.
1	1	Tattersal, Levy	54	50
	2	Bonina, d.c.	52	60
	3	Calicorre, d/c.	56	80
2	4	Pirata, Canales	49	40
	5	Lombardo, Greme	52	50
	6	Alsca, J. Salustiano	52	100
3	7	Escolhida, Ignacio	51	70
	8	Thesouro, Ramon	50	35
	9	Finorio, Salustiano	56	60
4	10	Itabira, A. Rosa	51	60
	11	Vallombrosa, A. Hen.	48	50
	12	Homenagem, Braulio	53	80
	13	Uiriri, d/c.	52	40

3º pareo — "H. Palmeiras" — 1.500 metros — 4:000$ e 800$000.

			Ks.	Cts.
1	1	Chuck, Osmany	54	60
	2	Tosca, Greme	52	40
	3	Sei Lá, Suarez	56	50
	4	Avila, Carmelo	54	80
2	5	Agenda, Feijó	53	50
	6	Ciumenta, d/c.	52	50
	"	Mauresque, d/c.	51	80
3	7	Warlock, A. Rosa	54	50
	8	Funchal, Salustiano.	55	80
	9	Sandra, Carmelo	54	60
	10	Pourpier, Reduzino	54	60
	11	B. d'Or, Braulio	52	60
	12	Corsican, Sepulveda.	52	100
4	13	Enredo, Ignacio	54	50
	14	Lazreg, Salfate	56	35
	15	Aldeano, A. Lopes	55	70
	16	Morenınha, Ramon	54	60

4º pareo — "Criação Nacional" — 1.000 metros — 5:000$ e 1:000$.

		Ks.	Cts.
1	Victoria, Canales	51	35
2	Caminito, A. Rosa	53	50
3	Valentão, Reduzino	53	35
4	Carinho, Feijó	53	30
5	Venus, Salfate	51	35

5º pareo — "Tinguá" — 1.600 metros — 4:000$ e 800$000.

			Ks.	Cts.
2	1	Dolly, J. Mesquita	49	40
	"	Le G. Mome, Andr.	47	50
	2	Patinho, J. Firmino	54	60
	3	Ventajero, Cosme	50	50
	4	Gaie et Bonne, d/c.	53	60
3	5	Azulado, Osmany	50	60
	6	Gentlemen, J. Salus.	50	30
	7	The Painter, A. Lopes	50	70
4	8	Pingó, Avelino	50	80
	9	Weston, Nelson	49	30
	10	Predilecto, A. Henr.	46	30

6º pareo — "H. Jacatuba" — 1.600 metros — 4:000$ e 800$000.

			Ks.	Cts.
1	1	Zeppelin, Suarez	51	35
2	2	Prestigioso, Carmelo	50	60
	3	Ian, d/c.	48	60
3	4	Utah, Salfate	56	35
	5	Ulysses, Sepulveda	56	30
4	6	Taquara, Cosme	57	50
	"	Caruarú, Ignacio	50	20

7º pareo — "H. Milano" — 1.800 metros — 4:000$ e 800$000.

			Ks.	Cts
1	1	Enygma, Ignacio	53	25
	2	Bidú, d/c.	54	50
2	3	Póde Ser, Suarez	52	35
	4	Frivolo, Ramon	53	60
3	5	Cacolet, d/c.	52	50
	"	Ultramar, Sepulveda	52	40
	6	Puritano, Feijó	52	35
4	7	Congo, Reduzino	56	60
	"	Iberico, Nelson	54	50
	8	Campo Grande, d/c.	55	50

8º pareo — "Jockey Club de São Paulo" — 2.400 metros — 15:000$000 e 3:0$0$000.

			Ks.	Cts.
1	1	Duggan, A. Rosa	48	50
2	2	Dynamite, Ignacio	50	80
	3	Rapido, Suarez	55	60
3	4	X. Raio, Ramon	46	35
	5	Tuyuty, Carmelo	51	40
4	6	Ugolino, Salfate	58	35
	"	Uberaba, Canales	48	40

9º pareo — "H. São José" — 1.600 metros — 4:000$ e 800$000.

			Ks.	Cts
1	1	Umbá, Canales	56	35
	"	Val Doré, Salfate	58	50
2	2	Spahis, Carmelo	57	60
	3	Gentlem..n, Sepulv.	51	50
3	4	Aveiro, A. Henrique	55	40
	5	Solitario, d/c.	53	50
4	6	Delicioso, Suarez	54	30
	7	Malamocco, Greme	54	35

A reunião de amanhã no Hippodromo Brasileiro

Com um bom programma realiza amanhã o Jockey Club, em seu majestoso hippodromo, mais uma de suas habituaes festas domingueiras.

Dentre todas as carreiras a mais importante é, sem duvida, o Classico Jockey Club de S. Paulo, a ser disputado na distancia de 2.40 metros, por animaes nacionaes de quatro annos e mais de edade.

Além dessa prova classica, ainda teremos a disputa da ultima eliminatoria "Criação Brasileira", em cujo campo se acham alistados duas potrancas e tres potros da nova geração.

Mais sete pareos compõem o bom programma, delles sobresaindo-se o Premio "Haras Milano", com a dotação de 4:000$000 ao vencedor e com o percurso a ser corrido egual a 1.800 metros.

1ª carreira — Acham-se alistados no Premio "Victoria", o primeiro do programma, nove potros e potrancas, devendo estas carregarem 52 kilos de peso e aquelles 54 kilos. Venus, Blue Star e Valentão, pelas suas ultimas carreiras, representam as forças, sendo que a potranca conta com o favoritismo da "cathedra" devido á sua ultima performance, ha quinze dias, quando secundou Victoria. Valentão, de que muito se esperava, ainda não disse ao que veiu. Ainda assim o filho de Smoking, mais eperimentado agora, poderá, num final apertado, fazer sua a victoria.

Blue Star que tem produzido boas performances sem conseguir, no emtanto, sair victorioso, póde ser considerado um temivel adversario. Dos demais destacaremos apenas Verbena como uma azar viavel. Entretanto aqui vae um conselho: em pareos de potros pouco ha que se fiar...

2ª carreira — Premio "Haras Expedictus". E' um pareo de velocidade, 1.000 metros. Quaes os ligeiros? Bonina, Vallombrosa, Uiriri... As duas primeiras o que têm de ligeiras, sobram-lhes em irrequietas na partida. Se sair bem, qualquer uma poderá cruzar facilmente o disco vencedor.

Uiriri está numa turma que lhe está a calhar. E' serio competidor.

Temos ainda Thesouro e Pirata, este ultimo ganhador de um pareo, ha oito dias, no Derby Club. Eis, por conseguinte, um pareo difficil e cremos que a chegada ha de ser apertada.

3ª carreira — O Premio "Haras Palmeira" reuniu as inscripções de dezesete parelheiros, todos mais ou menos em condições de figurar com exito. Lazreg, entretanto, leva mais fumaças de fazer sua a victoria.

Tosca, Sei Lá, Enredo, em segundo plano, possuem credenciaes bastantes para tornarem-se serios adversarios do tordilho. Em 13 de julho, porém, o filho de Chand derrotou facilmente este mesma turma.

Em um pareo de dezesete animaes, uma saida boa ou uma infelicidade no pulo tanto poderá augmentar a chance como tornar nulla a carreira de um parelheiro.

4ª carreira — E' a ultima eliminatoria "Criação Nacional". Os potros que entrarem placé estarão habilitados a disputar, em 7 de setembro, a "Taça dos Productos".

São duas potrancas e tres potros os concurrentes desta prova. As duas eguinhas, Venus e Victoria, possuem as maiores "chances" de exito.

Carinho, entretanto, é um potro que não póde ser deixado de lado. Em 6 de abril do corrente anno foi o vencedor do primeiro pareo de potros deste anno.

5ª carreira — O Premio "Tinguá" é dedicado exclusivamente aos aprendizes. Para disputal-o na distancia de 1.600 metros, alistaram-se onze parelheiros. Gentleman e Weston estão em condições de cruzarem, ou um, ou outro, o disco vencedor. O filho de Sdefast tem produzido, ultimamente, razoaveis performances e Weston, por sua vez, tem se portado, em suas ultimas carreiras, perfeitamente bem.

Dolly, Le Grand Môme, Azulado e Ventajero são azares esplendidos e qualquer um, num final apertado, poderá colher os louros da victoria.

6ª carreira — No Premio "Haras Jaçatuba", dos sete inscriptos, é provavel que só se apresentem seis, pois Romance, o ex-Ian, não poude ser embarcado em S. Paulo para as nossas plagas.

Caruarú domina a carreira, e a sua ultima performance justifica plenamente o favoritismo a que foi elevado.

O representante do Stud Lundgren leva ainda a ajuda de Taquara.

Zeppelin e Prestigioso são dois concurrentes temiveis e os demais, Utah e Ulysses têm condições para se fazerem tambem competidores respeitaveis.

7ª carreira — Enygma, o esplendido potro inglez, está á vontade no Premio "Haras Milano". A sua victoria é tida como liquida e somos dos que acreditam tambem no seu facil triumpho.

Pode Ser, que ha dias produziu uma esplendida carreira, é um optimo concurrente e não nos admiramos de ver o nacional figurar com exito. Campo Grande consta que não correrá.

Puritano, cuja ultima performance foi julgada, por nós e por outras pessoas, suspeita, poderá se rehabilitar dessa sua carreira. Não achamos, entretanto, que possa derrotar Enygma.

O nacional Ultramar é o "X" da prova, pois tem actuado em boas turmas.

8ª carreira — E' o premio Classico do dia. Pareo difficil pelo handicap distribuido. X. Raio, com 46 kilos, seria um perigo se tivesse um bom jockey que pudesse pilotal-o com tal peso. Ainda assim, com 50 kilos, é um temivel adversario.

Ugolino é o "top-weight" da carreira. Com 58 kilos achamos difficil a sua victoria.

Tuyuty, levando 51 kilos e Duggan, com 48 kilos, estão perfeitamente aptos a levarem de vencida seus adversarios.

9ª carreira — E' o Premio "Haras S. José", o ultimo pareo do programma. Delicioso, Umbá e Malamocco são os tres parelheiros que dominam esta prova.

O velho Spahis deverá fazer uma boa carreira, não sendo de todo desprezivel. E' um azar viavel.

Val Doré, Aveiro, Gentleman e Solitario formam a parte restante dos competidores. Qualquer um, conforme as peripecias da carreira, poderá vencer o premio final da reunião de amanhã no Hippodromo Brasileiro.

UM DOS SERIOS CONCURRENTES AO CLASSICO JOCKEY CLUB DE SÃO PAULO

X. RAIO, com 46 kilos, seria o mais provavel vencedor do Classico Jockey Club de São Paulo. Levando 50 kilos, ainda assim, o representante do Stud Juliano Martins de Almeida é um serio adversario

Os dois ultimos animaes importados por Suarez

Chegaram, hontem, ás dez horas da manhã, pelo "Jaceguay", os animaes "Commentario" e "Cabaratier", os dois ultimos importados pelo jockey Domingo Suarez.

Os dois platinos foram alojados nas cocheiras do treinador Aggeu de Souza.

Competição no melhor de tres partidas, para decisão do torneio de terceiros quadros de football

A Associação Metropolitana de Esportes Athleticos, fará realizar, amanhã, domingo, 24 e 31 do corrente e 14 de setembro, a competição, na melhor de tres partidas, entre o S. Christovão A. C., vencedor da serie "A", e o C. R. Vasco da Gama, vencedor da serie "B", afim de decidir o vencedor do torneio de terceiros quadros de football.

As partidas serão effectuadas no campo do America F. C., sendo iniciadas ás 9 horas da manhã, sob a direcção do sr. Virgilio Fredighi, daquelle club.

Funccionarão como delegados os srs. Moacyr de Oliveira Bueno, do S. C. Mackenzie, José Rodrigues, do Syrio Libanez A. C. e Mario Guimarães, do Botafogo F. C., para a 1ª, 2ª e 3ª partidas, respectivamente.

Os ingressos para o publico serão cobrados ao preço unico de 3$000.

Os jogos de hontem

A bolsa turfista teve, hontem, pela manhã, algum movimento. Foram jogadas cotações em Thesouro, Agenda, Carinho, Enygma e Delicioso.

Nestes animaes ha padrões de cotadas que trazem no seu bojo grandes responsabilidades.

Pons se exercita

Hontem, pela manhã, um dos concurrentes ao grande premio "Jockey-Club", trabalhou forte a distancia daquelle grande classico.

Trata-se do cavallo Pons, que, montado por G. Greme, e que será o seu piloto na grande prova, abordou a distancia de 3,260 metros. O filho de Pipiolo registrou 224", e para o ultimo kilometro, 66" 2|5. Os setecentos finaes foram percorridos em 45".

Figueira F. Club

Realizando-se amanhã, 24 do corrente, um match amistoso entre os primeiros e segundos teams do Figueira F. C., com os de egual categoria do Lisbôa e Rio F. C., no campo do Jornal do Commercio, o director Sportivo convida os amadores abaixo escalados a comparecerem á sede do club, ás 12 horas, afim de, incorporados, seguirem para o local do jogo:

Antoninho — Joel — Grané — Ulysses — Romulo — Juca — Djalma — Leroux — Almeida — Campos — Djalma II — Alvaro — Brasil — Mineiro — Gumercindo — Filhinho — Bahiano — Lauriano — Aquilaln — Antonio — Eugenio — Bonifacio — Egydio — Olympio — Mario — Juca II — Pedro — Teixeira — Americo — Paulinho e os demais com inscripção na A. S. D. A.

JOCKEY CLUB DE SÃO PAULO

Organização de um optimo programma para a proxima corrida no Hippodromo — O classico "F. V. de Paula Machado" — Reapparecimento do valoroso Rei de Espadas ao lado de Guápo II, Fiorentina e Donata — As demais provas

O Jockey Club de São Paulo organizou, finalmente, um optimo programma de corridas, sendo de se esperar, portanto, uma nova phase gloriosa para a nossa veterana sociedade de turf. A prova basica da corrida de amanhã, no prado da Moóca, é o classico "F. V. de Paula Machado", no qual se inscreveram apenas tres concurrentes: Vendôme, Valdivia e Jandaia. A' primeira vista parece que á meia irmã do extraordinario Aprompto deverá caber os louros da victoria, pois a filha de Gallia vem produzindo uma série de bôas corridas. A impressão geral é esta. Fala-se, no entanto, muito em Jandaia, que vae reapparecer em optimas condições de treino. Valdivia, a despeito dos 58 kilos que carregará no lombo, deverá prestar valioso auxilio á sua companheira Vendôme.

O premio "Imprensa", na distancia de dois kilometros, deverá ser, no entanto, o grande attractivo do dia. O reapparecimento de Rei de Espadas que, durante algum tempo, foi o idolo dos turfistas paulistanos, bastará para attrahir numeroso publico ao aprazivel logradouro da rua Bresser. O representante da coudelaria Paula Machado vae medir-se com alguns bons parelheiros que ora actuam na pista da Moóca, dentre os quaes Guápo II que, na sua ultima apresentação em publico, na temporada passada, poz em perigo a victoria de Pons no Grande Premio "Presidente do Jockey Club". Florentina e Donata são as restantes adversarias do crioulo do Haras São José. Florentina, uma meia irmã do "crack" Vulcain, tem produzido uma série de bôas corridas no prado da Moóca, sendo, portanto, uma adversaria de respeito. Donata, uma egua nacional de muito valor, ainda recentemente disputou uma prova classica ao lado do "crack" nacional Santarém, Huno e Kenia. As provas restantes, tambem ficaram bem organizadas, como os nossos leitores poderão verificar pelo programma que publicamos abaixo:

1.º pareo — Premio "F. V. de Paula Machado" — 10:000$000 e 2:500$ — (Reduzido á 50 °|°) — Distancia 1.609 metros.

			Kilos
	1	Vendôme	55
	"	Valdivia	58
	2	Jandaia V	55

2º pareo — Premio "Experiencia" — 1:500$000 e 300$000 — Distancia 1.500 metros.

			Kilos
	1	Gondoleiro	56
	"	Organa	52
	2	Mandadero	56
	3	Jocelyn	54
4	4	Bandoleiro	51
	5	Ta Bouche	52

3º pareo — Premio "Extra" — 1:500$ e 300$ — Distancia 1.500 metros.

			Kilos
	1	Hepacaré	49
	2	Egmont	53
3	3	Eglantine	43
	4	Irapuan II	49
4	5	Grauna II	51
	6	Ebbe	66

4º pareo — Premio "Mixto" — 2:000$ e 400$ — Distancia 1.650 metros.

			Kilos
1	1	Beata	50
	2	Boa Viagem	55
2	3	Nehuén	54
	4	Duplicata	55
3	5	Turf II	55
	6	Iris Poppy	56
4	7	Bóer	51
	8	Eloá	53

5º pareo — Premio "Excelsior" — 2:000$ e 400$ — Distancia 1.650 metros.

			Kilos
	1	Kerensky	57
	"	Sardou	55
	2	Rio Claro II	52
	"	Taquary III	57
	"	Pelintra	56
	3	X Rei	52
4	4	Clarim III	54
	5	Bellonora	54

6º pareo — Premio "Combinação" — 2:500$ e 500$ — Distancia 1.800 metros.

			Kilos
	1	Palospávos	54
	"	Ravage	52
	2	Enitram	49
	3	Drac	58
4	4	Fragor	49
	5	Foscarina	50

7º pareo — Premio "Imprensa" — 3:000$ e 600$ — Distancia 2.000 metros.

		Kilos
1	Guapo II	55
2	Rei de Espadas	50
3	Florentina	53
4	Donata	51

8º pareo — Premio "Emulação" — 2:000$ e 4000$ — Distancia 1.700 metros.

			Kilos
	1	Setaurita	50
	"	Encantadora	50
	2	Iro	57
3	3	Fairy Girl	52
	4	Iso	53
4	5	Juca Tigre	55
	6	Trieste III	50

O cartaz de Reduzino de Freitas

Reduzino de Freitas, o jockey gaucho, montará, na reunião de amanhã, os seguintes parelheiros: Valentão (nos dois premios), Pourpier e Congo.

As montarias de Guilherme Greme

O jockey Guilherme Greme tem, para a reunião de amanhã, contratadas as seguintes montarias: Blue Star, Lombardo, Tosca, Taquara e Malamocco.

O leilão de potros

Encerram-se, no dia 19 de setembro, na secretaria do Jockey Club, as inscripções para o leilão de potros da turma de 1931, a realizar-se em 4 de outubro vindouro.

Esse leilão promette ser dos mais interessantes de quantos têm havido, pois a turma de potros para o anno proximo é bastante numerosa.

As montarias de Domingo Suarez

O habil jockey Domingo Suarez, na reunião de amanhã, no Hippodromo da Gavea, dirigirá os seguintes animaes: Verbena, Sei Lá, Zeppelin, Pode Ser, Rapido e Delicioso.

Julio Canales intervirá na reunião de amanhã

O jockey Julio Canales intervirá na reunião de amanhã, pilotando os animaes:

Victoria, Pirata e Umbá. Vendôme, alistada em um classico em S. Paulo, terá a direcção de G. Guerra.

O festival do Combinado Jardim

Realiza-se finalmente amanhã, no campo do Jardim F. C., sito á rua Marquez de S. Vicente, o grande festival sportivo organizado pelo Combinado Jardim. O programma, que foi bem organizado pela commissão encarregada de sua confecção, terá 4 provas, que serão empolgantes, em virtude do equilibrio de forças dos combatentes.

A prova de honra será travada entre os fortes quadros do C. Jardim e do Liberdade, em disputa de uma vistosa taça offerecida pelo sr. Antonio A Pinto Filho, denominada Carmn, em homenagem á senhorita Carmen, madrinha do C. Jardim.

As provas serão as seguintes:

1ª prova, ás 13 horas — S. C. Amado x S. C. Agricola.

2ª prova, ás 14 horas — Victoria Régia F. C. x S. C. Penarol.

3ª prova, ás 15 horas — Posto 5 F. C. x Praia F. C.

4ª prova — Honra — ás 16 horas — C. Jardim x Liberdade F. C.

A sahida desta partida será dada pela senhorita Carmen. Haverá uma valiosa taça para ser doada ao club que maior numero de tombolas passar, denominada "Diario de Noticias".

Botafogo F. C.

Amanhã, domingo, 22 do corrente, nos amplos salões do Botafogo Fottball Club, será levado a effeito mais um dos seus elegantes jantares dansantes, que a directoria desse gremio offerece ao seu quadro social.

Terão inicio as dansas ás 20 horas, abrilhantando as mesmas a conhecida e excellente orchestra do maestro Souza, prolongando-se até ás 24 horas.

aHverá um optimo serviço de jantar com mesas reservadas, podendo serem solicitadas desde já na gerencia do club.

O ingresso dos senhores socios será feito mediante a apresentação da carteira social e do recibo do mez luente, n. 8, podendo fazer-se acompanhados de senhoras de suas familias, nos termos dos estatutos do club, como sejam: mãe, esposa, filhas solteiras e irmãs solteiras.

Traje, ode passeio.

ESCOTISMO

Escoteirismo, não, escotismo, sim,

Nos primeiros tempos do nosso movimento escoteiro, a palavra adoptada para exprimir a nobre instituição do genial Baden Powell, era "escoteirismo".

Mais tarde, os nossos literatos, em reunião realizada na Academia de Letras, após acaloradas discussões, deliberaram que tanto "escoteirismo" como "escotismo" eram compativeis. As entidades escoteiras preferiram a segunda, e assim foi adoptado.

A Federação dos Escoteiros Catholicos do Brasil foi a unica parte discordante, continuando, assim, a empregar — "escoteirismo".

Não diremos que esta agremiação não tenha as suas razões para assim proceder; queremos, sim, pôr em fóco a differença que isto vem fazer. Se as leis escoteiras são eguaes para todos, como conceber esta differença?

Não seria mais util o dr. Peixoto Fortuna uniformizar o nome da nobre instituição?

E' o appello que lançamos ao presidente da Federação Catholica.

O "MEZ ESCOTEIRO CATHOLICO"

Publicamos, hoje, a continuação do programma das solennidades do "mez escoteiro catholico".

20 de setembro — Continuação do acampamento geral. Missa, revista, disputa amistosas.

Revista solenne do campo ás 14 1|2 horas.

Visita ao exmo. sr. presidente da Republica, ministro da Justiça, prefeito, commandos da Policia Militar e Corpo de Bombeiros, ás 15 1|2 horas.

Grande fogo de conselho ás 20 horas.

21 de setembro — Missa campal ás 8 horas da manhã.

Revista e provas escoteiras ás 10 horas.

Carbeto. Encerramento do Congresso e do Acampamento ás 15 horas.

Desinstallação. Desfile ás 16 horas.

25 de setembro — Vigilia Eucharistica para instructores, directores das Associações filiadas e escoteiros de mais de 15 annos de edade na matriz de Sant'Anna ás 21 horas.

28 de setembro — Formatura geral das tropas ás 14 horas.

Provas. Carbeto. Investidura dos novos instructores. Desfile.

30 de setembro — Festa commemorativa do X. anniversario da Escola de Instructores ás 20 horas, na séde. Abertura do XIIº curso. Relatorio do mez escoteiro e dos resultados alcançados.

V. da Gama e S. Christovão farão amanhã uma interessante peleja, no estadio de S. Januario

O athletismo carioca, o Vasco da Gama e o Flamengo

Dois dos maiores clubs cariocas, precisamente dos que mais attenção prestam ao athletismo, de cujo proximo campeonato têm as mais seguras probabilidades de occupar os primeiros logares, marcaram festivaes de football, em seus campos, para esses domingos, em que serão disputadas as provas do campeonato carioca de athletismo.

Primeiro, o Vasco da Gama, e depois, o Flamengo, levarão a effeito, nessas datas, partidas de football.

A attitude desses valorosos gremios está causando desagradavel impressão, porque não se trata de jogos de football, de natureza inadiavel, mas de encontros arranjados para fins evidentemente de encher domingos...

Para não se dizer outra cousa.

A realização de taes jogos, por menor o interesse que despertem, desviará necessariamente do campeonato de athletismo, assistencia que lhe poderia emprestar maior brilhantismo.

Ora, o que se deve procurar é angariar a maior popularidade possivel para os certamens athleticos, que ainda estão longe de attingir á que gosa o football.

A clubs como o Vasco da Gama e Flamengo, mais do que a nenhum outro, é que deve competir esse trabalho em pról do athletismo carioca, do qual são lidimos expoentes.

Seus gestos são absolutamente contrarios a essa propaganda necessaria ao desenvolvimento do sport, que não póde prescindir do amparo publico para seu maior desenvolvimento.

Se o athletismo carioca já tivesse vida autonoma, como muitos anhelam, nem assim se justificaria a attitude desses dois de seus mais prestigiosos baluartes.

Quanto mais, sendo como é, o athletismo superintendido pela propria Associação Metropolitana.

Não merecem perdão.

Botafogo F. C.

ATHLETISMO

O Departamento Technico do Botafogo F. C., solicita por nosso intermedio o prompto comparecimento de seus amadores athletas, inscriptos no Campeonato Carioca de Athletismo, á séde do club, amanhã, domingo, ás 12 horas, a saber:

Accioly Sarmento — Alberto Paes — Alexandre de Brito Cunha — Antonio Sette de Barros Corrêa — Aristoteles da Hora — Aristides da Hora — Arlindo da Silva Peçanha — Arthur Serpa de Araujo — Augusto Ballestero — Gastão Hugo Teixeira Lobão — João Ferreira Lins — João de Deus Andrade — João Germano Keller — José Lourenço da Silva — José Alves Menezes — Lino Baptista Pereira — Levy Sebastião Paulo da Silva e Waldemar Cardoso.

"Vanguarda" vae mostrar ao "Leão da Imprensa" que braço é braço...

O SENSACIONAL ENCONTRO EMPOLGANDO TODAS AS CLASSES SOCIAES DO PAIZ

Os nossos circulos esportivos e sociaes estão vivamente empolgados com o sensacional match de football que amanhã, no campo do S. Christovão A. Club, realizarão as famosas esquadras do Vanguarda Sport Club, que manteve durante seis annos consecutivos a leaderança do campeonato internacional de bola de meia, abandonando o importante certamen por ausencia de adversarios que lhes fizessem frente e a de "Ordem", conjunto que se consagrou nos campos suburbanos como o "Leão da Imprensa" pelas duas faceis victorias adquiridas contra antagonistas insignificantes. Amanhã, o "Leão da Imprensa" vae ter a opportunidade de conhecer a maneira de se construir uma canôa com quatorze páos, pelejando com o mais famoso team internacional que já se organizou nos meios jornalisticos. A esquadra de "Vanguarda" possue os mais technicos elementos, cujas jogadas assombram pela vivacidade e fórma, produzindo um estylo "synchronizado e cantado" que commove e entristece os mais poderosos scratchmen que tentam oppor-lhes resistencia. "Vanguarda", porém, em reunião de directoria hontem realizada a 0 hora, escalou a sua esquadra secundaria para não levar o receio e o medo ás hostes da "Ordem". Nessa esquadra tomam parte jogadores consagrados nos prados yugo-slavos, como se verifica na organização abaixo:

Gilbertovich; Cordovilovich e Bicacovich; Gargallonevich, Pizarrovich e Vascovich; Santannovich, Padilho vich, Saboiovich, Martincariovich e Robertovich.

Tratando-se de uma partida importantissima entre os mais famosos jogadores internacionaes, foi convidado para arbitral-a o sr. Humberto Ribeiro, campeão olympico da bola de gude, que, apesar de conhecer a sua grande responsabilidade como referee desse emocionante match, aceitou agradecendo a lembrança dos adversarios, convencido de que todos saberão acatar sua parcialidade e erros commettidos durante a partida, já que lhe falta o necessario folego para soprar o indefectivel apito de ouro, o mesmo que lhe serviu para dirigir o embate entre os gregos e os troyanos, ha cerca de mil annos a. de C.

"Vanguarda" não faz questão de vencer. Quer, porém, demonstrar sua grande superioridade technica sobre os perigosos adversarios. Como se trata da "Ordem", é bem possivel que o combate terminará na mais pacifica e disciplinada desordem que até hoje se verificou nos nossos campos de football.

"Vanguarda" vae mostrar ao "Leão da Imprensa" que braço é braço...

VICTORIOSO EM TODA PARTE!

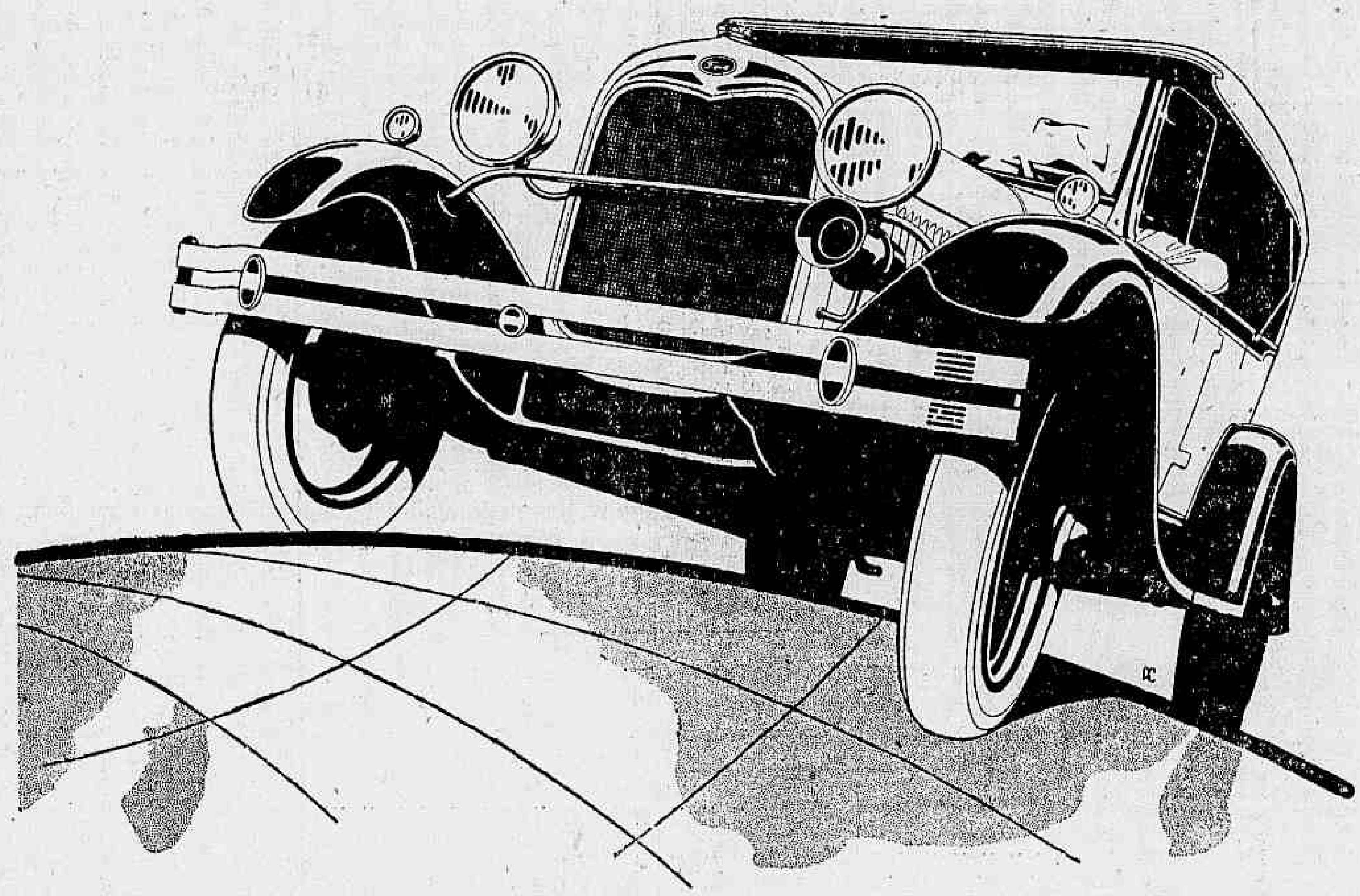

RAPIDO COMO O RAIO EM SUA ACCELERAÇÃO

FREIOS DE EXPANSÃO INTERNA NAS 4 RODAS

E' O CARRO MAIS ECONOMICO E DURAVEL

TODAS AS CARROSSERIAS FORD SÃO DE AÇO

PARABRISA DE VIDRO QUE NÃO ESTILHAÇA

AMORTECEDORES DE CHOQUE A GLYCERINA

PINTURA PYROXYLIN QUE NÃO SE ALTERA

ESTABILIDADE ABSOLUTA MESMO NA MAIOR VELOCIDADE OU EM QUALQUER ESTRADA

As Agencias Ford estão equipadas com machinario Ford de precisão e empregam mecanicos treinados na Escola Ford.

Disto resulta um trabalho perfeito e um custo minimo de manutenção para os possuidores de carros Ford.

Consulte o Agente Ford sobre o plano de vendas a prazo.

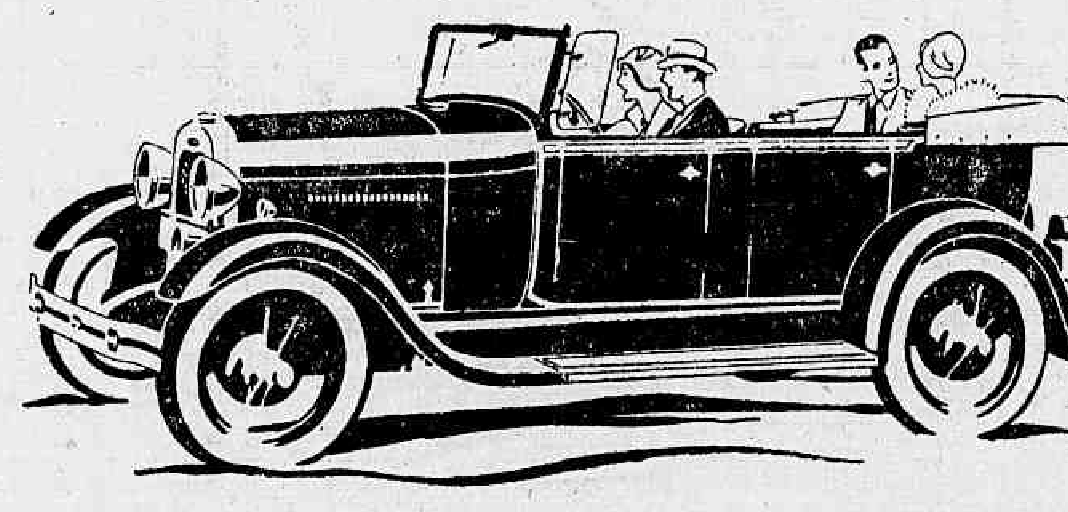

Ford Motor Company, Exports, Inc.

Será decidido, amanhã, o Campeonato Fluminense de Football

A Afea fará realizar amanhã, em Nictheroy, a partida decisiva do campeonato estadual, entre os scratches representativos da capital e da cidade de Campos.

O juiz para o importante jogo deverá ser, a pedido daquella entidade, designado pela Amea, dentre os que constituem o quadro official de juizes cariocas.

Velhos rivaes, os dois quadros que se baterão amanhã, realizaram sempre partidas cheias de enthusiasmo e interesse, em que as victorias se repartem equitativamente, realçando desse modo o valor de ambos. A partida de amanhã não destoará, certamente, das anteriores.

SABONETE.

DORLY

PREÇO POR PREÇO E' O MELHOR!

Box no Gymnasio do Fluminense

O emprezario C. Corrêa promoveu, para os primeiros dias do mez vindouro, a realização da segunda noite pugilistica no Gymnasio do Fluminense, devendo fazer a luta principal os conhecidos boxeurs Tobias Bianna e Manoel Conceição.

LIVRARIA ALVES

Livros collegiaes e academicos

RUA DO OUVIDOR, 168

Café Camara - Super

ESTA' MUITO BOM — EXPERIMENTEM

Os conflictos nos campos do Carioca e do River

COPIA DO OFFICIO N. A 1.832, HOJE ENVIADO PELA ASSOCIAÇÃO METROPOLITANA DE ESPORTES ATHLETICOS AO SR. DR. SEGUNDO DELEGADO AUXILIAR

"Reportando-me ao assumpto do officio desta Associação de numero A 1.809, em vista dos ultimos acontecimentos verificados nos campos do Carioca F. C. e do River F. C., por occasião dos jogos realizados em 10 e 17 do corrente, peço a V. Ex. recommendar, especialmente, ás autoridades, que presidirem os matches de domingo proximo, que exerçam com a maior severidade as providencias policiaes, que julgarem necessarias, afim de serem evitadas as scenas lamentaveis registradas nos encontros anteriores.

Sem outro motivo, agradecendo a v. ex. a attenção, que dispensar ao presente, sirvo-me do ensejo para reaffirmar protestos de alta estima e especial consideração. — (a) **Afranio Antonio da Costa, presidente**".

S. Club Marangá

Tendo a directoria deste club suspenso as partidas de football disputadas em seus proprio campo, em vista de não acharem-se legalizados na policia os Estatutos, levam ao conhecimento dos srs. associados os directores Everardo da Silveira, Pedro dos Santos, Arthur dos Santos e João Telles, que já providenciaram junto ás autoridades, no sentido de serem registrados os seus papeis, tendo os mesmos despacho favoravel, podendo, desde já, serem iniciados os jogos amistosos em seus campo, bem como festivaes sportivos conforme o programma elaborado.

Sendo assim, ficam convidados, por intermedio do DIARIO CARIOCA, todos os socios, jogadores e torcedores a assistirem a um match amistoso, em nosso campo, amanhã, 24 do corrente, entre este club e um forte conjunto dos suburbios da Leopoldina.

O Botafogo vae excursionar a Minas

No sabbado vindouro deverá embarcar para Minas, onde realizará algumas partidas amistosas, o quadro principal do Botafogo, desta cidade.

A regata da Marinha

Os preparativos para a grande regata, a realizar-se em 31 do corrente, na enseada de Botafogo, pela Liga de Sports da Marinha, são de molde a assegurar a esse certamen o mais completo exito.

Como temos noticiado, essa regata tem por objectivo principal a disputa dos campeonatos de remo da Marinha de Guerra, campeonatos que comprehendem os da primeira e segunda divisões da referida Liga, pelo interessante systema de pontos, os individuaes de officiaes e sub-officiaes e o da Escola Naval.

Este ultimo reune os mais fortes e guapos aspirantes navaes, pois, é elle decidido entre os 4 annos do curso daquella academia militar.

Além dessas grandes provas, a regata da nossa maruja de guerra terá o seu programma augmentado e abrilhantado com oito provas reservadas aos clubs da Federação Brasileira das Sociedades do Remo.

Essas provas são promettedoras de bellas lutas que, a par das contendas que vão travar, com o enthusiasmo de sempre, a nossa valorosa marinhagem, garantirá á regata da Liga da Marinha uma brilhante demonstração de remo.

O campeonato carioca de athletismo

A AMEA fará iniciar o campeonato de athletismo da metropole, amanhã, 24 do corrente.

Para a regularidade e boa ordem do torneio a entidade carioca tomou as seguintes providencias:

MATERIAL

O departamento technico avisa a todos os clubs inscriptos que quizerem usar disco, dardo e peso, de sua propriedade, que deverão enviar esse material, por pessôa competente ao estadio do Fluminense F. C., até ás 10 horas e meia do dia 24, data do inicio do Campeonato, para que a Commissão designada para esse fim, proceda á verificação; e sómente poderão ser usados os que tiverem a sua rubrica.

NUMEROS

O departamento technico avisa ainda, que todos os athletas são obrigados a trazer os seus respectivos numeros, tanto nas eliminatorias, como nas finaes, presos ás camisas, nas costas. Os referidos numeros podem ser procurados até hoje na thesouraria da AMEA, á avenida Rio Branco n. 181, 2º andar.

SAIDAS

Os athletas são obrigados a comparecer no local das saidas, de cada prova, ás horas marcadas no programma, para a realização das mesmas, obedecendo ás chamadas que forem feitas pelos annunciadores.

PERMANENCIA NO CAMPO E PISTA

E' expressamente prohibido a permanencia na pista e no campo de quem quer que seja, além dos officiaes e concurrentes ás provas que estiverem sendo realizadas.

Aos que burlarem esta prohibição serão convidados a retirarem pela pessoa com as funcções de "Commissario".

VESTIARIOS

Em virtude da carencia de accommodações nos vestiarios do Fluminense F. C., para todos os athletas, solicita-se dos clubs filiados que providenciem para que os seus atheltas compareçam devidamente uniformizados.

JUIZES

Dependendo, em grande parte, dos juizes o successo de um Campeonato, solicita-se dos que foram convidados o comparecimento, nos dias marcados, sempre com antecedencia, de 15 minutos, do inicio da primeira prova, afim de receberem as necessarias instrucções.

IMPORTANTE

O departamento technico communica que as eliminatorias, semi-finaes e finaes, são intransferiveis, realizando-se, ainda que chova.

PREÇO DAS ENTRADAS

As entradas serão cobradas aos seguintes preços:

Cadeiras numeradas.. .. .. 5$000
Archibancadas .. .. 2$000

Divisão Collegial

ATHLETISMO

A Commissão de Athletismo da Divisão Collegial, em reunião realizada aos 21 do corrente, sob a presidencia do sr. director technico, resolveu que o Campeonato Collegial de Athletismo, a realizar-se em fins de setembro ou em primeiro de outubro, dividir-se-á em tres categorias, de accordo com o peso dos alumnos, constando das seguintes provas:

Primeira categoria — até 50 kilos — Corrida raza de 80 metros — Salto em altura — Salto em distancia — Revezamento de 300 metros (4 x 75).

Segunda categoria — 50 até 55 kilos. — Corrida raza de 80 metros — Salto em altura — Salto em distancia — Corrida de 80 metros barreiras baixas — Revezamento de 300 metros (4 x 75).

Terceira categoria — mais de 55 kilos — Corrida de 100 metros razos — Corrida de 200 metros razos — Corrida de 80 metros barreiras baixas — Corrida raza de 600 metros — Revezamento de 400 metros (4 x 100). — Salto em altura — Salto com vara — Salto em distancia — Arremesso do peso de 5 kilos — Arremesso do disco regulamentar — Arremesso do dardo regulamentar.

Os pontos para qualquer das categorias, serão marcados da seguinte fórma: 1º logar, 5 pontos; 2º logar, 3 pontos; 3º logar, 2 pontos e 4º logar, 1 ponto. Cada alumno poderá tomar parte, no maximo, em duas provas de corridas, sendo uma de revezamento, e duas provas de campo (saltos ou arremesso).

No Mundo Espirita

ATRAVE'S OS TEMPOS
IGREJAS APOSTOLICAS
Por S. Rego Barros

(Especial para o DIARIO CARIOCA)

Multiplicavam-se espantosamente, por toda parte as conversões á nova Idéa, que offertava franco ingresso em seus arraiaes a todos os homens, sem distincção de raças ou religiões. Nesses arraiaes aprendia-se os sagrados principios da Igualdade, da Fraternidade e Liberdade. A conversão de Paulo muito contribuiu para o augmento dessas adhesões, dado a circumstancia particular de ter sido no momento preciso em que buscava Damasco para perseguições nefandas.

Coube a Ananias a felicidade de restituir a visão daquelle que seria uma fortissima columna do novo templo, chegou a resultado tão bello, com a imposição de suas mãos, em concentração magnetica, projectando toda essa força sobre o orgão atacado, a vista, em tal casa. Nessa situação, francamente progressiva, Jerusalem não poderia controlar a direcção, não sómente porque surgiriam nas linhas, pessoas de todas as nações, como tambem outras tantas seriam localisadas á formidavel distancia. Barnabé, homem de espirito evoluido, travara conhecimento com Paulo, na curta viagem deste novel crente a Jerusalem, em a qual o romano convertido queria identificar-se com os apostolos directos. Nesse colloquio, compreenderam, Paulo e Barnabé a necessidade de polarisar os fieis gentios em outras cidades. Assim compreendendo, dirigiram-se para Antiochia.

Esta immensa cidade offerecia grandes vantagens para essa polarisação idealisada, por tres motivos: sua situação geographica, seu cosmopolitismo, e o seu constante intercambio com os varios pontos do mundo conhecido.

De facto, Antiochia tornou-se um dos mais notaveis centros da idéa nova, graças á actividade de Paulo, Barnabé, e tantos outros. Foi justamente lá, que os primitivos crentes vieram receber um nome geral, Christianos, a principio, e Christãos depois, tendo isso logar mais ou menos em 44.

Proseguindo sempre o progresso do Christianismo, não seria de admirar a formação de novos pontos centraes em outras cidades. Ahi está justamente a causa basilar da formação das primeiras igrejas Apostolicas.

Recebiam o acertadissimo nome de Igreja esses varios pontos de concentração de fieis; acertadissimo, porque Igreja vem do grego Ecclesia, e quer dizer reunião.

Eram compostas essas igrejas primitivas de homens, já levados ao arrependimento, recebendo, ao serem ali admittidos o baptismo symbolico pela agua, familiar entre os Essenios, e nas demais iniciações. Seriam unidos esses crentes daquella hora em diante pela mesma fé, consubstanciada nas palavras de Jesus, que eram seguidas com carinho. Fala-nos o proprio João dessas grandes igrejas, ou nucleos irradiadores e é assim que vemos allusão no Apocalypse á existencia de algumas das principaes, com: Epheso, Smyrna, Pergano, Thiatira, Sardes, Philadelphia e Laodicéa.

Possuiam todas essas igrejas homens de valor inconteste, que tomavam a peito a bemfazeja propalação, daquillo que tinha sido pregado com Amor, sob os céos, sempre calmos, da Galiléa.

CARIDADE

Desde que Jesus firmou entre os homens a sua doutrina, ensinando-lhes a vontade de Deus, ficou estabelecido o principio da Caridade, fóra da qual não ha salvação.

Bemaventurado é todo aquelle que auxilia com o seu esforço material ou intellectual a realização deste grandioso principio no coração dos homens:

"Amar ao proximo como a si mesmo".

A missão mais nobre concedida por Deus ás suas criaturas é a pratica da Caridade, virtude que bem podemos definir como o reflexo da Providencia sobre a humanidade.

Na terra não ha prazer escoimado de sombras.

A condição da existencia humana assim o determina.

Ninguem está isento do acicate das dores, dos espinhos da amargura, dos aguilhões da perfidia e das contrariedades do meio em que vivemos. Na terra vicejam fartamente os frutos damninhoso...

Mas o nosso mundo é tambem mundo de compensações. Desde que baixou á terra o Consolador Promettido, apto a nos "ensinar todas as coisas", é possivel pôr em pratica os ensinos do Divino Mestre, ensinos que se resumem na Caridade, como elle proprio exemplificou aos nossos olhos.

Sob o ambiente da Caridade não poderão medrar as sementes da corrupção moral, de hypocrisia e toda essa avalanche arruinadora de sentimento máos que prejudicam a sociedade, a patria, a familia!

A caridade é justa, recta, suave, digna, previdente.

Bem inspirado São Paulo quando affirma ser ella a maior virtude!

Não medraria o vicio hediondo se não encontrasse terreno preparado para lhe receber a semente perniciosa. Esse terreno é o coração fechado á caridade.

Eis porque presenciamos todos os dias os horriveis quadros que a perfidia humana lança aos nossos olhos.

A Caridade nobilita o espirita e só ella resolve o magno problema da regeneração humana. A philosophia espirita encaminha o homem á exacta compreensão da caridade e como o "Consolador", que de facto é o Espiritismo, aponta-lhe os meios de executar na pratica quotidiana a mais excelsa de todas as virtudes!

ADELAIDE.

Communicação recebida no Centro Espirita "Estudantes da Verdade").

"Se eu tivesse alguma duvida sobre a communicação com os mortos, proclamal-a-ia, mas seria insensatez falsear a verdade; isto não farei nunca quaesquer que sejam as consequencias". "A perspectiva de prestar um serviço faz-me desprezar de bom grado as censuras a que me exponho. Tenho esperança de consolar algumas almas afflictas, dando-lhes a certeza de que é possivel communicar com aquelles que estão do outro lado do abysmo".

Sir Oliver Lodge, Phys, inglez, reitor da Universidade de Birmingham e membro da Royal Society.

VARIAS NOTICIAS
Gremio E. "Aristides Avellar"

Realizou no dia 19 do corrente, uma conferencia, na séde do Centro E. "Aristides Avellar", na estrada da Queimada n. 96, em Bento Ribeiro, o nosso companheiro, dr. J. C. Moreira Guimarães, ante uma grande assistencia que muito aproveitou de tão esclarecida pelavra, já bastante conhecida nos arraiaes doutrinarios.

CONFERENCIA

Na séde da Federação Espirita Brasileira, á avenida Passos n. 28, realizar-se-á, no dia 24 do corrente, ás 16 horas, a sua conferencia dominical, para a qual são convidados todos os confrades que se interessam pela grandeza da nossa causa.

CENTRO ESPIRITA E CARIDADE ISMAEL

CONFERENCIA

Domingo 24 do corrente, ás 20 horasa, terá a felicidade de falar o nosso confrade sr. Francisco de Oliveira Monteiro, sobre o thema "A Verdade Espirita", á rua Senador Euzebio, 344, sobrado. São todos convidados. Entrada franca.

SESSÕES ESPIRITAS QUE SE REALIZAM HOJE

G. E. Sebastião, travessa S. Vicente de Paula, 16, ás 20 horas.

Amparo Thereza Christina, rua Assis Carneiro, 537, Piedade, ás 3,30 horas.

C. E. Lazaro Amor e Caridade, travessa Hermengarda, 17, Meyer, ás 20 horaas.

C. E. Christophilos, rua Bento Lisboa, 20, ás 20 horas.

C. E. Fé e Caridade, Esperança e Amor, rua Commandante Coelho, 8, Cordovil, ás 20 horas.

Prof. Oswaldo Barboza

CATHEDRATICO DA FACULDADE DE MEDICINA DO PARA

CLINICA MEDICA

(Figado, estomago, pulmões e coração)

Exames de laboratorios, (sangue, urina, leite, fezes, escarros)

Raios X (diagnostico, tratamento estereoscopias). Alta frequencia. Banhos hydro-electricos e de luz. Raios ultra violetas e infra- vermelhos. Diathermia Consultorio: 7 de Setembro, 3º andar 10 ás 12 e 3 ás 5 — Telephone. 2-0598 —Residencia: Paulino Fernandes 82 — (Botafogo) — Telephone 6-2231

O DIARIO FORENSE

SUMMARIOS DDE HOJE

Nas Varas Criminaes, serão summariados hoje, os seguintes réos:

Primeira — Manoel Ribeiro Junior, João Locheustein, Virginia Cardoso, Jorge Francisco de Paula, José Marçal, Albano Martins Pacheco, Ivan Dias e Mario Ferreira.

Terceira — Matheus de Souza, José Maria de Souza Jorge, Armando Ferreira Coutinho, Lourenço Maia, Fausto Raliardi Santos e José Amaro de Andrade.

Quarta — João Ferreira.

Quinta — Otto de Souza Marques.

Setima — Augusto José Rodrigues, Martinho José de Souza, Benedicto José do Amaral, Eurico Rodrigues, Waldemar Francisco de Oliveira e Virginia Gomes.

Oitava — Manoel Eurico Pinheiro e Marcellino Gonçalves.

VARAS CIVEIS
DESPACHOS E SENTENÇAS
Fallencias

J. Curi — O titular da 1ª Vara Civel, decretou, hoje, a fallencia de J. Curi, estabelecido com fabrica de roupas brancas á rua de Sant'Anna, 98, a requerimento de N. André, credor por 8:023$, duplicata. O termo legal retroagiu a 12 de março; marcado o prazo de 20 dias para habilitação de creditos e designado o dia 28 de novembro para a assembléa de credores.

Segunda — Fernando Severino & Cia. — Nada ha que deferir.

— A. J. Monteiro de Araujo — Mercado o dia 29 do corrente, ás 13 1/2 horas, para a assembléa.

— Prado Lopes & Cia. — Deferida a petição retio.

Terceira — Jonas de Souza e Silva — Reformada a decisão no aggravo de Mario Antonio Ferreira.

— João Rodrigues Russo — Homologada a concordata.

Quarta —Albano Gomes de Oliveira — Em face do parecer do 2º curador das Massas, nos autos da concordata preventiva de Albano Gomes de Oliveira, estabelecido á rua Anna Nery, 227, o pretor em exercicio na 4ª Vara Civel, decretou a fallencia desse commerciante, fixando o termo legal a partir de 7 de junho; marcado o prazo de 15 dias para habilitação de creditos. Contra o disposto no art. 16, letra F, do decreto n. 5.746, de 1929, não designou dia para a primeira assembléa de credores.

Sexta — A. Jayme Silva — Gabriel Nascimento & Cia., credores da quantia de 31:646$250, duplicatas, requereram no juizo da 6ª Vara Civel, a decretação da fallencia de A. Jayme Silva, estabelecido á rua Corrêa Vasques, 33.

DR. BRANDINO CORRÊA

Molestias do apparelho Genito-Urinario no homem e na mulher — OPERAÇÕES: Utero, ovarios, prostata, rins, bexiga, etc. Cura rapida por processos modernos sem dôr da

GONORRHE'A

e suas complicações: Prostatites, orchites, chystites, estreitamentos, etc., Diathermia, Darsonvalização. Rua Republica do Perú, 23, sob. das 7 ás 9 e das 14 ás 19 horas. Domingos e feriados das 7 ás 10 horas.

No Conselho Municipal

O SR. MACHADO COELHO TRANSFORMADO EM PROTECTOR DOS NEGO... .. CIOS ESCUSOS DOS AUXILIARES DO PREFEITO PRADO JUNIOR

A sessão de hontem do Conselho continuou a redundar em inutilidade.

Logo cedo, foi espalhada uma "nota", que se dizia fornecida pelos elementos do sr. Machado Coelho, e que os jornaes da tarde publicaram como noticia, affirmando estar esse deputado desgostoso com a campanha ultimamente levada a effeito pela moralização da administração municipal e, sobretudo, em torno dos actos escandalosos dos srs. Cardim e Sartorelli. Affirmava-se mesmo que os elementos que obedecem á orientação politica daquelle parlamentar estavam já inclinados a modificar a orientação que vinham traçando, muito embora alguns relutassem e mostrassem desejo de tratar de actos escandalosos de outros auxiliares do prefeito, como o sr. Antonio Chaves, inspector de jardins.

O certo é que, já hontem, a linguagem de alguns foi modificada, dizendo-se que isso era uma consequencia da attitude do sr. Machado Coelho, que, já se vê, é favoravel ás bandalheiras de alguns dos auxiliares do prefeito, aos quaes, com essa sua attitude, está protegendo inexplicavelmente. E' possivel, entretanto, que a "nota" tenha somente effeito publico, continuando tudo como dantes.

COMMISSÃO E JUSTIÇA

O Conselho promoveu, hontem, a eleição para o preenchimento das quatro vagas existentes na Commissão de Justiça, sendo reeleitos os srs. Vieira de Moura, Henrique Maggioli e Philadelpho de Almeida.

Para o quarto logar, o sr. Dormund Martins não alcançou maioria absoluta, sendo, por esse motivo, realizado um segundo escrutinio, no qual foi eleito o intendente do Andarahy.

O sr. Vieira de Moura declarou aceitar o posto, por não existirem mais os motivos que determinaram a sua renuncia, e os srs. Henrique Maggioli, Philadelpho de Almeida e Dormund Martins renunciaram novamente, tendo o segundo affirmado que assim procedia solidario com os seus collegas.

O ORÇAMENTO

O projecto de orçamento continua a soffrer tenaz opposição.

O sr. Costa Pinto, falando sobre elle, tratou do caso Cardim-Sartorelli, elogiando a demissão de ambos, de secretario do prefeito e de agente de inflammaveis.

O sr. Carreiro de Oliveira, discordando dos elogios daquelle seu collega ao sr. Prado Junior, accusou com violencia o sr. Marques Porto, recordando o velho processo administrativo que tanta celeuma levantou.

E, da mesma fórma que nos dias anteriores, foi esgotado o tempo regulamentar, nada mais se fazendo.

PROJECTOS DIVERSOS

Na segunda parte da ordem do dia, foi approvado o projecto do sr. Clapp Filho sobre a cobrança de multas devidas por funccionarios municipaes, quanto ao pagamento do montepio predial de suas residencias, emquanto não estiverem com os seus vencimentos em dia.

Discutidos e approvados alguns outros projectos de favores politicos e pessoaes, a minoria passou a obstruir os trabalhos.

Ao projecto n. 20, de 1930, o sr. Caldeira de Alvarenga apresentou emenda, permittindo, por 30 dias, o pagamento, sem multas, de impostos e quaesquer outras dividas em atraso, com a Municipalidade, e em cobrança até 31 de dezembro de 1930, devendo os interessados requererem ao director da Fazenda, fazendo o pagamento dentro de 48 horas.

"RAPA-PÉS"

O sr. Maggioli, em indicação, solicitou que fosse dado o nome de "Senador Azeredo", a uma rua da cidade, e que fosse designada uma commissão de intedentes para cumprimentar o senador mattogrossense, por motivo da passagem do seu anniversario natalicio.

Approvado o requerimento, foram designados, para isso, o autor do requerimento e mais os srs. Nelson Cardoso e Clapp Filho.

A DIVIDA DOS OPERARIOS

O sr. Leitão da Cunha apresentou, hontem, ao Conselho, o seguinte requerimento:

"Considerando haver a Commissão especial, de que fiz parte, trazido da entrevista de hontem com o prefeito a impressão de que s. ex. está bem intencionado com respeito ao problema e sinceramente desejoso de regularizar quanto antes o pagamento dos funccionarios e operarios municipaes;

Considerando a diversidade das providencias indispensaveis para a solução simultanea do caso dos funccionarios e do dos operarios;

Considerando ser necessaria a bôa marcha dos negocios publicos a harmonia de acção entre os poderes Legislativo e Executivo, que devem collaborar em beneficio da collectividade e não hostilizar-se por motivos subalternos;

Considerando que, para a efficacia dessa collaboração, é preciso que haja confiança reciproca e lealdade no proceder, de modo que cada uma assuma as responsabilidades dos seus actos;

Considerando, finalmente, não devermos concorrer para protelar a libertação dos operarios da Municipalidade das garras inhumanas da agiotagem.

Requeiro reclame o Conselho, do prefeito, mensagem especial em que venham especificadas por mez, até agosto corrente inclusive, as importancias devidas aos operarios municipaes, para que possamos, sem delongas, autorizar a abertura dos creditos necessarios".

MOVIMENTO MARITIMO

Vapores esperados e a sair durante o mez de Agosto

Procedencia	Nome do navio	Chegada	Saida	Destino
Antuerpia	"Olimpier"	23		
	"Odette"		23	Antonina.
	"Bahia"		23	Hamburgo
	"Eemland"		23	Amsterdam
	"Itaperuna"		23	Portos do Sul.
	"Miranda"		23	Laguna e esc.
Santos	'Espana"	23	23	Rio da Prata.
	'Cordoba"	23	23	Marselha e esc.
	'Giulio Cezare"	23	23	Genova e esc.
	'Jamaique"	23	23	Havre e esc.
Londres e esc.	'Itaquicê"	23	25	Belém e esc.
Hamb. e esc	'Alm. Jaceguay"	23		
Marselha e esc.	'Cuyabá"	23		
Rio da Prata	'Laguna"	23		
Belém e esc.	'Eglantier"		23	Antuerpia
Hamb. e esc.	'Itapuca"		23 (10)	Aracaju' e esc.
Rio da Prata	'Itaberá"	24	27	Cabedello e esc.
Rio da Prata	'Araranguá"	24	26	P. Alegre e esc.
Rio da Prata	'Mandu'"	24	28	Nova York
P. Alegre e esc.	'Carl Hoepcke"		24 (10h)	Fpolis. e esc
Rio da Prata	'Itatinga"		24 (10h)	P. Alegre e esc.
Hamb e esc.	'Tupy"		24	Victoria.
São Francisco	'High. Princess"	25	25	Rio da Prata.
	'G. San Martin"	25	25	Rio da Prata.
	'Formose"	25	25	Rio da Prata.
P. Alegre e esc.	'Desendo"	25	25	Liverpool e esc
Recife e esc.	'Itapagé"	25	27	P. Alegre e esc.

MOVIMENTO AEREO

Procedencia	Aviões da	Chegada	Saida	Destino
Europa	AEROPOSTALE	23	23	Chile.
Chile	AEROPOSTALE	23	23	Europa.
Chile	AEROPOSTALE	23	23	Europa.
Europa	AEROPOSTALE	23	23	Chile
Chile	AEROPOSTALE	25	26	Europa.
Natal	CONDOR	26	27	P. Alegre
P. Alegre	CONDOR	--	29	Natal
	CONDOR	30	30	P. Alegre
Europa	AEROPOSTALE	30	30	Chile.

QUER GANHAR SEMPRE NA LOTERIA?

A Astrologia offerece-lhe hoje a RIQUEZA. Aproveite-a sem demora e conseguirá FORTUNA E FELICIDADE Orientando-me pela data do nascimento de cada pessôa, descobrirei o modo seguro que, com minhas experiencias todos podem ganhar na loteria,

sem perder uma só vez.

Milhares de attestados provam as minhas palavras. Mande seu endereço e 500 réis em sellos para enviar-lhe GRATIS O SEGREDO DA FORTUNA. Remetta este annuncio — Endereço: Sr. Prof. P. Tong. Calle Pozos 1369, Buenos Aires. — Republica Argentina — "Cite este jornal".

CURSO PRIMARIO

Aceitam-se alumnos do curso primario para leccionar em casa de familia.

INFORMAÇÕES PELO TELEPHONE 5-0873

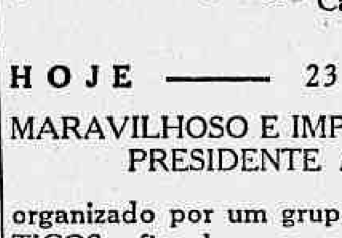

CLUB DOS DEMOCRATICOS

Fundado em 1867

LEADER DO CARNAVAL CARIOCA

Castello provisorio—**Praça Tiradentes n. 27**

RIO DE JANEIRO

HOJE —— 23 de agosto de 1930 —— HOJE

MARAVILHOSO E IMPONENTE BAILE em honra do GRANDE PRESIDENTE ALFREDO ALVES DA SILVA

organizado por um grupo de dedicados e abnegados DEMOCRATICOS, afim de ser commemorado o inicio da construcção do definitivo CASTELLO, que se ergue á rua do RIACHUELO N. 93.

F L A - F L U.

Secretario Geral.

Os serviços medicos da "Pequena Cruzada"

E' sempre agradavel a opportunidade que se offerece para recommendar á estima publica um serviço realmente benemerito, como o que vem prestando á infancia desamparada, desta capital, a "Pequena Cruzada".

Cerca de trezentos pobrezinhos já se abrigam á sombra carinhosa da "Pequena Cruzada", cuja actividade beneficente já está exigindo a ampliação de suas installações, que serão feitas em terreno que lhe foi cedido, na Gavea.

Ahi, os serviços medicos, que pela modestia de seu desenvolvimento não deixam de ser dos mais efficientes, vão ter ao lado do ambulatorio uma pequenina enfermaria, onde ficarão hospitalisados os pequeninos enfermos.

Além disso, dirigidos pelo dedicado e competente pediatra, dr. Octavio de Barros, esses serviços, para sua maior efficiencia, ficarão distribuidos, por especialidades, respectivamente aos drs. Octavio de Barros, doenças da nutrição, Lafayette Rodrigues Pereira, apparelho circulatorio, Nascimento Gurgel Filho, apparelho respiratorio, Corrêa do Lago, orthopedia, Motta Maia, cirurgia, Abreu Fialho Filho, ophtalmologia, José Paulo de Azevedo Sodré, vias urinarias, Maurillo de Mello, oto-rhino-larygologia, auxiliado pelo doutorando O. Penna.

Esse corpo clinico já vem prestando relevantes serviços á "Pequena Cruzada", que por esses e outros titulos é bem digna do favor publico.

Rua da Lapa, 78 — Teleph. 2-3320
Serviço clinico a cargo dos medicos veterinarios

COSTA MONTEIRO
LACERDA CAMPOS
— e —
OLEGARIO SILVA JUNIOR

Chamados a domicilios, consultas e hospitalização
— Operações em geral —

A Alfandega de Nictheroy

O sr. Jovita Olympio de Carvalho Rebello, inspector da Alfandega de Nictheroy, no intuito de regularizar os embarques por aquelle porto, mandou scientificar, por edital de hontem, aos commandantes, agentes e consignatarios de embarcações que nenhuma mercadoria seja recebida a bordo sem a respectiva carta de guia ou guia de exportação, devidamente processada perante aquella Alfandega, de accordo com o art. 190 do Reg. de Cabotagem, para cujo cumprimento tambem transmittiu ao sr. guarda-mór a resolução tomada a respeito, em portaria n. 117, da mesma data.

A mesma Alfandega já se acha provida da corporação dos guardas e assim normalizado o serviço externo daquelle porto.

Em 23-8-30.

UM TRATAMENTO DIGESTIVO ALCALINO

se impõe se as doenças do estomago são provocadas por um excesso de acidez. A fermentação dos alimentos, a azia, o azedume, a oppressão estomacal e todos os embaraços digestivos occasionados pela hyperacidez se attenuarão pela Magnesia Bisurada, o anti-acido tão famoso. A Magnesia Bisurada neutralisa rapidamente a acidez e protege as paredes delicadas do estomago contra todas as irritações. Torna assim facil a digestão attenuando ou supprimindo a dôr. A Magnesia Bisurada acha-se á venda em todas as pharmacias.

NOTICIAS DA ITALIA

OS FUNERAES DE ALESSANDRO MUSSOLINI

ROMA, 22 (A. A.) — Communicam de Cesenatino que os funeraes do joven Alessandro Mussolini, decorreram com toda a imponencia.

Todas as altas autoridades da provincia se fizeram representar, assim como o povo, em massa, prestou a sua homenagem ao sobrinho do "Duce".

O rei Victor Emmanuel e o principe Humberto, herdeiro do throno enviaram telegrammas de condolencias.

CONTINUAM AS PROVAS PRATICAS DO CIRCUITO AEREO

ROMA, 22 (A. A.) — Continuam as provas praticas do circuito aereo.

Estas provas estão sendo feitas no aeroporto Littorio.

Registrou-se um accidente com um apparelho Alfa Romeo pilotado pela aviadora Benessali, tendo como motorista o mecanico Nicchia.

A pilota salvou-se em um para-quedas emquanto que o mecanico, menos feliz, não teve tempo de usar o seu, vindo a cahir com o avião, morrendo instantaneamente.

UM FORTE ABALO SISMICO NA REGIAO DE REGGIO-CALABRIA

ROMA, 22 (A. A.) — Communicam de Reggio-Calabria que sentiu-se ali um forte abalo sismico em toda a região.

O phenomeno foi mais intenso nas povoações de Rocella, Giosa, Monstarac, Colonia, Pazzano e Bivoni.

Houve muito panico, todavia não se registrou nenhum damno.

Os Bandeirantes do Brasil, no chá da Pequena Cruzada

A TARDE DE SEGUNDA-FEIRA SERA' PATROCINADA PELA SENHORA JERONYMA MESQUITA

A iniciativa do chá da Pequena Cruzada, vem sendo coroada de pleno exito, como aliás, não podia deixar de ser, tratando-se de uma obra admiravel de caridade.

O chá da tarde de segunda-feira, dia 25 do corrente, será, patrocinado por d. Jeronyma Mesquita, que preside as Bandeirantes do Brasil.

O chá desse dia será servido pelas proprias Bandeirantes, que, com o seu concurso gentil, tornarão a festa ainda mais encantadora.

No programma, tomarão parte a senhorita Gilda Abreu, com a sua voz cheia de graça; o sr. Joaquim Formiga, que contará historias de fino humour e o sr. Brenno Ferreira, que cantará ao violão alguns numeros do seu apreciadissimo repertorio.

Pelo cuidado e o gosto com que a senhora Jeronyma Mesquita organizou a tarde de segunda-feira proxima, dedicada ás Bandeirantes do Brasil, é justo calcular que ella será uma das mais lindas e attraentes do mez da Pequena Cruzada.

Falleceu victima de um desastre de automovel, o director da orchestra do Theatro Phenix

O maestro Modko Gothborg, pollonez, de 52 annos, residente á rua Sant'Anna n. 33, hontem, ao sair da residencia em rumo ao Theatro Phenix, de cuja orchestra era regente, foi victima de um desastre de automovel.

Ao atravessar a alludida rua, o automovel n. 484, colheu-o, atirando-o á distancia, fracturando-lhe a base do craneo.

O infeliz maestro foi conduzido para o Posto Central de Assistencia, onde, quando ao ser soccorrido, veio a fallecer, sendo seu cadaver removido ao Necroterio do Instituto Medico Legal.

Por onde andará o tenente Barata ?

O D. G. ESTA CHAMANDO-O

Está sendo chamado a comparecer ao Departamento da Guerra, dentro do prazo de oito dias, sob pena de passar a desertor, o 1º tenente Joaquim de Magalhães Cardoso Baratá.

AVENTURAS DO DIA

PARA HOJE

-COBRA

8492 — 8592 —— 1234 — 6836

PARA INVERTER PELOS CINCO PREMIOS

31745

8401 — 7604 —— 8165 — 3654

RESULTADO DE HONTEM

1º premio	— Camello		5.032
2º "	— Pavão		8.573
3º "	— Gallo		9.352
4º "	— Leão		9.664
5º "	— Vacca		5.497
Mod.	— Cachorro		118
Rio	— Peru'		879
Salt.	— Carneiro	— Grupo	7

ZELES

Sortes Grandes Só Se Obtêm
— NO —
SONHO DE OURO
GALERIA CRUZEIRO
— Oscar & Companhia —

Informações Commerciaes

CAMBIO

O mercado de cambio funccionou, hontem calmo e com os negocios moderados sobre o bancario para remessas e não abundavam as coberturas. O Banco do Brasil sacou sobre cobranças a 5 1|16 d. cotando sobre Londres á vista a 5 d., dollar a 9$980, franco a $398, Italia a $549, Portugal a $473, Buenos Aires a 3$830, Hespanha a 1$130 e Suissa a 2$046 e os demais bancos estrangeiros a 4 3|4 d. e compravam a 4 13|16 d, pagando o dollar a 10$280, passando em seguida a operarem sobre a 4 23|32 e 4 47|64 d. e particular a 4 25|32 d., com dinheiro a 10$300 para o dollar.

Na reabertura o mercado melhorou um pouco, passando os bancos a operarem a 4 3|4 d. com dinheiro a 4 1|64 e as letras a 5 2|32 d., comprando o dollar a 10$250, fechando o mercado inalterado.

Os soberanos regularam a 50$000 e a libra-papel a 49$500.

O dollar regulou a vista de 10$480 a 10$550 e a prazo de 10$370 a 10$500.

A 90 d|v.

Londres	4 23|32 a	4 3|4
Libras	50$861 a	$50626
Paris	$412 a	$414
Nova York	10$310 a	10$500
Canadá		10$500

A' vista
A' 3 d|v

Londres	4 43|64 a	4 45|64
Libras	51$371 a	51$029
Paris	$412 a	$416
Italia	$549 a	$553
Nova York	10$480 a	10$555
Portugal	$473 a	$476
Provincias	$480 a	3488
Hespanha	1$125 a	1$140
Provincias	1$10 a	1$145
Suissa	2$038 a	2$060
B. Aires, (pap.)	3$810 a	3$900
Hollanda	4$090 a	4$240
Canadá		10$550
Dinamarca	2$815 a	2$830
Belgica (papel)	$284 a	$294
Belgica (ouro)	1$465 a	1$470
Montevidéo	8$580 a	8$720
Suecia	2$805 a	2$840
Syria		—
Slovaquia	$312 a	$314
Japão	5$200 a	5$220
Allemanha	2$504 a	2$525
Chile		1$290
Noruega	2$815 a	2$830
Austria	1$290 a	1$400
Rumania		$065
Praga		—
Café		—

Saques por cabogrammas:
A' vista:

Londres	4 21|32 a	4 11|16
Paris	$414 a	$418
Italia	$552 a	$553
Nova York	10$500 a	10$560
Belgica (papel)		$297
Belgica (ouro)		—
Portugal		$477
Hespanha		1$145
Suissa		2$070
B. Aires (pap.)		3$910
Suecia		2$850
Noruega		2$840
Dinamarca		2$840
Allemanha	2$515 a	2$537
Monaevidéo		8$710
Slovaquia		$316
Syria		—
Japão		5$250
Hollanda		4$260
Canadá		10$580

Curso official do cambio e moeda metallica

S|Londres	4 45|16 a	4 57|64
S|Paris	$392 a	$406
S|Italia		$538
S|Allemanha		2$416
S|Belgica (papel)		$295
S|Belgica (ouro)		1$465
S|Portugal	$472 a	$464
S|Hespanha	1$140 a	1$120
S|Suissa		2$039
S|Suissa		2$039
S|Montevidéo		8$443
S|Slovaquia		$312
S|Syria e Palest.		—
S|N. York	9$820 a	10$361
S|Noruega		2$785
S|B. Aires, (pa.)		3$712
S|Hollanda		4$216
S|Rumania		$066
S|Austria		1$400
S|Chile		1$295
S|Dinamarca		2$820
S|Canada		—
S|Japão		5$230

Extremas

Bancario	4 23|32 a	5 9|16
Casa Matriz	4 47|64 a	4 3|4

Moedas

Libras (ouro)	—
Libras (papel)	51$000
Dollar (ouro)	-
Dollar (papel)	10$500
Peso uruguayo (ouro)	—
Escudo (papel)	$480
Peseta (papel)	1$100
Pesos argentinos	—
Prata	—
Franco	—
Peso uruguayo (ouro)	—
Vales ouro, por 1$	4$867
Lira	$550
Reichsmark	—

Municipaes do Districto Federal:		
Municipal, 20 £ n.	—	630$000
Idem, idem, pt.	—	630$000
Idem, 1914, pt.	—	149$000
Idem, idem, nom.	—	—
Idem, 1906, nom.	—	—
Idem, idem, pt.	153$000	151$000
Idem, 1917, pt.	—	148$000
Idem, 1920, nom.	—	—
Idem, idem, pt.	147$000	144$000
Idem, 7%, d. 1623	—	—
dem, (d. 1535)	176$000	170$000
Idem, 1909	186$000	—
Idem, 7%, 1530	190$000	184$000
Idem, (d. 1948)	—	170$000
Idem, (d. 1623)	145$000	—
Idem, 7%, 1530	—	—
Idem, 1933	193$000	192$000
Idem, 2093	193$000	—
Idem 2097	175$000	170$000
Municipaes dos Estados:		
Idem, 2097	—	170$000
B. Horizonte 7%	—	—
Campos (200$)	—	—
C. Mun. Alfenas	—	—
E. Santos, 1:000$ 8 %	—	—
Iguassu	—	—
Pelotas, 8%	—	—
Uberaba	95$000	90$000
Pref. Petropolis, 200$ (1918)	—	—
M. Geraes, 1:000$ nom.	740$000	730$000
Idem, 8%	—	—
Idem, 200$, pt.	—	—
Parah. Norte, 8%	—	—
Idem. 100$. pt.	—	—
E. do Pirahy, 8%	—	—
R. Janeiro, 100$ port.	92$000	91$000
Idem, 500$, 8% n.	—	—
Idem, pt 5%, 1:000$, (2310)	—	622$000
Idem, pt. 8% (d. 2414)	—	—
Bancos:		
Brasil, ex|j	446$000	443$000
Bras. Allemão	—	—
Commercio	—	115$000
Commercial	140$000	131$000
Funccionarios	60$500	60$000
Mercantil	500$000	480$000
Portuguez, pt	135$000	130$000
Portuguez, c|50%	62$000	55$000
Portuguez, nom.	—	—
Previdente	2:800$	—
Regional	—	—
Boa Vista	—	—
Indemnizadora	—	—
Internacional	—	—
C. Seg. Brasil	—	—
Pelotense	—	—
B. Economico	—	—
Seguros:		
Sagres	—	—
Argus	—	3:600$
L. Sul Americano	—	—
Sul America	—	—
Confiança	—	200$000
Continental	100$000	—
Varegista	1:550$	900$000
Garantia	-	105$000
Tecidos:		
America Fabril	123$000	110$000
Petropolitana	—	85$000
Manufactura	—	—
Brasil Industrial	—	260$000
Corcovado	50$000	17$000
D. Isabel	—	—
Bom Pastor	—	—
S. P. Alcantara	—	—
Prog. Indust.	—	—
Paulista	—	—
Tijuca	50$000	20$000
N. America	—	—
Taubaté Ind.	—	190$000
Estradas de Ferro e Carril:		
Victoria	—	—
S. Jeronymo	80$000	78$500
D. Santos, nom.	—	278$000
D. Santos, pt.	280$000	—
Mestre Blatgé	—	—
D. Bahia	—	22$000
Usinas Nacionaes	—	—
Brahma	—	410$000
Cantareira	—	125$000
Caxambu'	—	—
Merc Municipa.	—	—
J. Botanico	—	—
Carruagem	—	—
Terras e Col.	—	—
Predial de Santos.	—	—
Hotels Palace	—	—
Diamantifera	—	—
Debentures:		
D. Alliança, 1s.	152$000	—
N. America	—	—
Bellas Artes	—	200$000
D. Santos, pt.	170$000	168$000
Conf. Industrial	170$000	160$000
Carruagens	—	—
Tijuca	—	—
Caxambu'	—	—
D. Bahia	102$000	97$000
Brahma	—	—
Brasil Cinematog.	—	1:010$
Ind. Campista	170$000	—
Magense	—	—
Taubaté Ind.	207$000	205$000
Força L. V. C.	900$000	—
Edificadora	—	—
Mestre & Blatgé	188$000	181$000
M. Blatge	188$000	181$000
Hanseatica	—	—
Sta. Helena	—	—
Mercado	—	200$000
Corcovado	—	—
Hotels Palace	185$000	170$000
Prog. Industrial	—	161$000
Fluminense F. C.	—	—
Tijuca	—	—
Casa Vivaldi	—	—
Usinas Nacionaes.	—	—
C. Gavea	—	—
Ind. Mineira	—	—

BOLSA

O mercado da bolsa funccionou, hontem mais movimentado e com os negocios realizados intensos sobre os varios titulos em evidencia. As apolices federaes estiveram mais ou menos inalteradas, assim como as municipaes. Os demais papeis de importancia não soffreram modificação de interesse, conforme se vê abaixo:

VENDAS

Apolices — Geraes 200$, 2 a 710$; idem, 1:000$, 13 a 743$; idem, idem, 110 a 746$; D. Emissões port., 5 a 7..; idem, idem, 100 a 736$; idem, idem, 50 a 737$; idem, idem 120 a 739$; idem, idem, 146 a 739$; idem, idem, 627 a 740$; idem, idem, nom. 7 a 742$; idem, idem, 79 a 743$; idem, idem, 5 a 744$; idem, 500$, nom., a 620$; Obrigações Thesouro 15:000$ a 1:000$; Obr. Ferrovro (3E) 241 a 995$; Emp. 1903 pt. 10 a 745$;

Estaduaes — Estado de Minas 20 a 735$; Estado do Rio 8% (d. 2316) 39 a 635$; idem, 4% pt. 4 a 91$500.

Municipaes — Municipal 1906, nom. 21 a 147$; idem, 7% pt. (d. 2339) 50 a 171$; idem, idem, (d. 2339) 100 a 172$; idem, 8% pt. (d. 1933) 2 a 192$000.

Bancos — Banco dos Funccionarios, 19 a 60$500; idem, idem, 7 a 61$; idem, idem, 1914 a 60$; Banco do Brasil, 49 a 464$000.

Diversas — Deb. D. Bahia 2S, 54 a 100$; Deb. D. de Santos, 60 a 168$; D. Santos nom., 11 a 277$; idem, idem, port. 101 a 280$; S. Jeronymo 100 a 78$500.

Vendas por alvará — Transporte Carruagens, 80 a 32$500.

OFFERTAS

Uniformisadas de 1:000$	747$000	745$000
Idem, 5% miudas	—	—
D. Emis. 1:000$, nom.	742$000	741$000
Idem, pt.	740$000	739$000
Ob. T. Nacional	1:040$	1:000$
D. Emis. 5%, m.	800$000	—
Obr. Ferrov. (1E)	—	—
Obr. Rodov. n.	—	725$000
Idem, idem, 3a	—	—
Idem, idem, 2a	1:600$	995$000
Emp. Nac. pt. 1903	750$000	730$000

CAFE'

O mercado do café funccionou, hontem, ainda sustentado e com os preços inalterados, conservando o typo 7 á sua anterior cotação de 18$000 por arroba. O movimento de procura para novos negocios esteve sem interesse, tendo sido vendidas na abertura do mercado 3.568 saccas e durante o dia mais 1.920, no total de 5.488 ditas, fechando o mercado inalterado.

O mercado a termo tanto na primeira bolsa como na segunda esteve estavel e sem vendas a prazo.

ESTATISTICA

Entradas

Leopoldina:		
Minas		—
Maritima:		
Minas	—	
S. Paulo	31	315
Reguladores:		
Flum : "Rio"		3.430
Espirito Santo		1.276
Minas		6.114
Total		11.144
Idem o anno passado		10.026
Desde o dia 1º		180.764
Media		8$607
Do dia 1º de julho		368 039
Media		7 078
Idem o anno passado		30.335

Embarques

America do Norte	1.500
Europa	3$920
America do Sul	450
Africa	1 376
Cabotagem	200
Total	7.446
Idem o anno passado	4 390
Desde o dia 1º	193 93.
Do dia 1º de julho	409 237
Idem o anno passado	382 240
Stock	267.613
Menos consumo local do dia	500
Existencia	267 100
Idem o anno passado	236.600

COTAÇÃO DO CAFE'

(Disponivel por arroba):

Typo 3	20$500
Typo 4	20$000
Typo 5	19$500
Typo 6	19$000
Typo 7	18$500
Typo 8	17$500

Vendas — 8.131.
Mercado — Sustentado.

Typo 7 anno passado	33$000

A TERMO (10 kilos)

Mezes	1ª cot.	2ª cot.
Agosto	11$475	11$500
Setembro	11$000	N|cot.
Outubro	10$500	N|cot.
Novembro	10$500	10$500
Dezembro	10$425	10$500
Janeiro	10$300	10$400

Vendas —
Mercado — Estavel Calmo

Pauta semanal	1$230
Imposto mineiro (agosto).	4$567

COTAÇÕES DO CAFE' DA BOLSA DE MERCADORIAS

A TERMO

Primeira Bolsa

	V.	C.
Agosto	S|ven.	11$400
Setembro	11$400	11$000
Outubro	11$300	10$800
Novembro	11$300	10$800
Dezembro	11$100	10$500
Janeiro	10$700	10$300

Mercado — Estavel.
Vendas —

Segunda Bolsa

	V.	C.
Agosto	11$725	11$425
Setembro	11$600	11$000
Outubro	11$300	10$700
Novembro	11$100	10$400
Dezembro	11$000	10$400
Janeiro	10$800	10$200

Vendas —
Mercado — Estavel.

Rio — Mercado de hontem, 22 de agosto.

Preço do typo 7	18$000
Vendas, até ás 10 1|2 hs.	3 568
Idem, á tarde	1.920
Total	5.488

Mercado — Sustentado.

MERCADO DE SANTOS

Entradas	33.741
Desde o dia 1º	723 857
Media	34 469
Do dia 1º de julho	1.743.733
Media	33.533
Idem o anno passado	1.065 517
Embarques	20 029
Embarques	1.106.688
Embarques	1.125 400
Saidas	8 837
Desde o dia 1º	552.873
Do dia 1º de julho	1.197.070
Idem o anno passado	1.346 103
Existencia	1.167.704
Idem o anno passado	939.257
Preço typo 4	21$000
Idem o anno passado	33$500
Mercado — Estavel.	
Vendas (a termo)	—

ALGODÃO

O mercado do algodão funccionou, hontem, estavel e com o movimento de negocios sem interesse, tendo os preços ficado em declinio.

O mercado a termo não funccionou.

Entradas não houve; sairam 42 fardos; ficando em deposito 2.778 ditos.

(Preços por 10 kilos)

Fibra longa — Typo Sertão:	
Typo 3	35$000
Typo 5	34$000
Fibra media — Sertões:	
Typo 3	32$000
Typo 5	29$000
Fibra media — Ceará:	
Typo 3	29$000
Typo 5	26$000
Fibra media — Mattas:	
Typo 3	28$500
Typo 5	25$000
Fibra media — Paulista:	
Typo 3	29$000
Typo 5	25$000

ASSUCAR

O mercado de assucar funccionou hontem, paralysado e com o movimento de negocios sem interesse, ficando os preços inalterados.

O mercado a termo não funccionou.

Entradas 4.066 saccos; sairam 7.541; ficando em deposito 402.081 ditos.

Cotações

Branco crystal	27$000	31$000
Crystal amarello	24$000	26$000
Crystal, velho	—	—
Demerara	—	—
Mascavinho	24$000	26$000
Mascavo	18$000	20$000

CARNES VERDES

O QUE A POPULAÇÃO VAE COMER HOJE

A matança de hontem

No Matadouro de Santa Cruz foram abatidos: 348 bois, 16 vitelos e 38 porcos.

Vendidos para a cidade: 319 bois, 16 vitelos e 38 porcos.

Vendidos para os suburbios: 82 bois.

Foram rejeitados 8 bois.

Vigoraram os seguintes preços:

Bois — 1$260 a 1$340.
Vitellos — 1$500 a 1$700.
Porcos — 3$000.

Recolhidos aos curraes: 459 bois, 34 vitellos e 10 porcos.

Nos campos de Santa Cruz: 1.493 bois, 22 vitellos e 156 porcos.

MATADOURO DE MENDES

No Matadouro de Mendes foram abatidos: 176 bois, 54 vitellos e 13 porcos.

Vendidos para a cidade: 22 bois e 17 vitellos.

Vendidos para os suburbios: 98 bois, 13 vitellos e 6 porcos.

Caes do Porto: 56 bois, 24 vitellos e 7 porcos.

Vigoraram os seguintes preços:

Bois — 1$300.
Vitellos — 1$100.
Porcos — 3$000.

ELECTRO BALL
Rua Visconde R. Branco 51
HOJE — 14 horas — HOJE
Empolgante torneio sportivo em 20 pontos
BLENNER-AGUINAGA (azues) contra FELIX-EGUIA (vermelhos)
No cinema:
O Ganso Selvagem
Um bello drama em 8 actos com Belle Bennet

INDICADOR - PROFISSIONAL -

Gonnorrhéa
IMPOTENCIA
Cancros duros e molles
Estreitamento da Urethra
Tratamento rapido e moderno
DR. ALVARO MOUTINHO
Buenos Aires, 77-4º - 3 as 19 hs.

Dr. Giovanni Infante
Ex-medico dos hospitaes de Napoli, Boulogna, Paris
TRATAMENTO DA TUBERCULOSE.
(Methodo Maragliano)
Syphilis, molestias venereas, gonorrhéas aguda e chronica (e suas complicações), molestias das senhoras, da pelle e impotencia — Travessa São Francisco, 9 (1º andar sala 1 — Phone: 2-6102 — Das 9 as 11 e das 5 ás 7 da noite.

DR. DUARTE NUNES
Doenças dos orgãos genito-urinarios em ambos os sexos.
Gonorrhéa e suas complicações — Cura rapida.
Hemorrhoides e hydrocele, cura radical sem dor e sem operação, Rua São Pedro, 64. — Telephone 4-5803 — Das 7 ás 18 horas.

Hernias - Hydrocelles
(Quebraduras)
Cura radical, sem operação, sem dôr e sem prejuizo das occupações.
FRAQUEZA SEXUAL
DR. PEDRO LUZ
Tratamento especial e moderno ex-assistente da S. C. Misericordia do Rio de Janeiro — Espec. em vias urinarias e molestias de crianças.
PHARMACIA LUZ, —::— Rua Frei Caneca, 52
PHONE: 4-1056.
Das 8 ás 10 e das 16 ás 19 horas.

Clinica Medico-cirurgica
Dr. Americo Caparica
Consultorio: — Rua Visconde do Rio Branco, 31 (sobrado)
DIARIAMENTE DAS 3 ÁS 6 HORAS
TELEPHONE, 2-2949.
Residencia — Rua Riachuelo, 50
TELEPHONE: 2-5227.

DOENÇAS SEXUAES E HYGIENE DA PROCREAÇÃO. NO HOMEM
Dr. José de Albuquerque
Serviço para EXAME PRE-NUPCIAL (diagnostico causal e tratamento da)
IMPOTENCIA em moço, rua Carioca, 22 de 1 as 6 horas

BLENORRHAGIA
Cura radical pela diathermia e raios ultra-violenta, methodo inteiramente novo no Brasil, o de melhores resultados actualmente conhecido: tratamento rapido, cura em poucas applicações, indolores e sem o menor perigo (technica de Negelschmidt, Berlim, e Kowarschik, Vienna) Dr. Cocio Barcellos, ex-assistente da Faculdade de Medicina, medico da Polic. de Botafogo. Das 9 ás 11 e das 3 ás 6. Tel. 3-0001. Avenida Rio Branco, 33.

MALAS POSTAES

O Correio Geral expediu as seguintes malas postaes:

DIA 25

Pelo "Itaquicê", para Santos, Rio Grande e Porto Alegre: Impressos até ás 10 horas; objectos para registrar até ás 9 horas; cartas para o interior da Republica até ás 10 1|2 horas, idem idem, com porte duplo até ás 11 horas.

Pelo "Baependy" para Santos, Paranaguá, Antonina, S. Francisco, Rio Grande e Rio da Prata: Impressos até sá 8 horas; objectos para registrar até ás 18 horas de 24; cartas para o interior da Republica até ás 8 1|2 horas; idem, idem, com porte duplo e cartas para o exterior da Republica até ás 9 horas de 25.

Pelo "Desejado", para Lisboa, Vigo e Liverpool: Impressos até ás 5 horas de 24; carta para o exterior da Republica até ás 6 horas de 25;

Pelo "Formose" para Santos e Rio da Prata: Impressos até ás 7 horas de 25; objectos para registrar até ás 18 horas de 24; cartas para o interior da Republica até ás 7 1|2 horas e cartas para o exterior da Republica até ás 8 horas de 25.

REGISTRO FUNEBRE

FALLECIMENTOS

SENHORINHA MARIA LOUZADA — Na Casa de Saude Dr. Pedro Ernesto, onde se achava ha dias internada, falleceu ante-hontem, a des ventur ada senhorinha Maria Louzada, filha do sr. Ernesto Coelho, presidente da Companhia Integridade Fluminense. Seu sepultamente realizou-se hontem, no cemiterio de S. Francisco Xavier, no carneiro perpetuo numero 9123, do quadro n. 30, tendo saido o feretro, ás 17 horas da referida Casa da Saude. Sobre o esquife da joven Maria Louzada foram collocadas muitas corôas e palmas de flores naturaes, com expressivas legendas, tendo acompanhado o coche, até aquelle cemiterio, numeroso cortejo de automoveis, conduzindo pessoas amigas da familia.

—— Falleceu, na madrugada de hontem, na Casa de Saude Dr. Eiras, o dr. Carlos Frederico Ribeiro, director secretario do Banco dos Funccionarios Publicos. Seu enterramento saiu daquelle estabelecimento de saude, hontem mesmo, ás 17 horas.

PRECISA-SE DE EMPREGOS DE EMPREGADOS

OS ANNUNCIOS NESTA SECÇÃO SÃO PUBLICADOS GRATUITAMENTE POR TRES VEZES.

OFFERECE-SE uma moça portugueza para copeira e arrumadeira; ordenado: 120$. Prefere Copacabana ou Leme; trata-se na rua do Rezende n. 42, Sobrado.

OFFERECE-SE um rapaz sério dando as melhores referencias de sua conduta, para seccos e molhados, com longa pratica. Quem precisar é favor deixar carta nesta redacção para Silva, ou escrever para á rua José Machado, 34, Irajá.

OFFERECE-SE um rapaz sabendo ler e escrever, para servente de escriptorio ou cobrador; podendo abonar sua conducta. Rua Visconde da Gavea, 115, 1º andar. Severino Vasconcellos.

PRECISA-SE de uma empregada para arrumar e copeirar paga-se bem; tratar á rua Pedro Americo, 45-sob.

PARA FAZENDA — Moço, casado, com pratica de culturas, tambem entendendo de pharmacia, procura fazenda para trabalhar. Procurar Ubaldino, rua Estacio de Sá, 46.

MOÇO com o curso commercial e com longa pratica de escriptorio offerece-se seus serviços. Carlos a esto jornal para F. 76.

AO COMMERCIO do interior, offerece-se um rapaz solteiro com pratica de correspondencia, contas correntes e demais serviços de escriptorio. Cartas para Carlos Costa, rua Albano n. 102, casa 5. Jacarépaguá. (781)

OFFERECE-SE um rapaz, sabendo ler e escrever. Dá optimas informações e aceita emprego em escriptorio ou casa commercial. Não faz questão de serviço. Cartas para M. R., na portaria deste jornal. (782)

LECCIONAM-SE, a domicilio, portuguez, francez, latim, arithmetica e H. do Brasil. Preparam-se alumnos para admissão a qualquer curso superior. Residencia: Rua Buenos Aires, 251, 2º andar.

RAPAZ nortista, bacharelando, procura qualquer emprego em escriptorio, jornal, etc.; não faz questão de ordenado. Escrever para XX, na redacção deste jornal. (778)

RAPAZ activo, sabendo escrever á machina e tendo alguma pratica de serviço de escriptorio, offerece seus serviços. Cartas neste jornal para Romeu. (770)

EX-PROTOCOLISTA do Thesouro do Estado do Rio, sabendo escrever á machina, conhecendo todo e qualquer serviço de repartições, dando as melhores referencias e fiança em apolices, offerece-se para trabalhar. Resposta neste jornal para L. P. M. (771)

RAPAZ para qualquer serviço de escriptorio, sabendo escrever á machina. Cartas para Villela. Portaria deste jornal. (773)

OFFERECE-SE uma senhora para serviços domesticos. Cartas nesta redacção para Guiomar Pereira. (774)

RAPAZ, com bastante pratica de armarinho, offerece-se para trabalhar aqui ou no interior. Cartas para Farias nesta redacção. (775)

TYPOGRAPHIA — Offerece-se um linotypista para trabalhar por linha ou ordenado, a combinar. Boa producção. Cartas para: rua Santa Clara, 4, c-3 (Nictheroy) a J. C. (776)

EMPREGADO — Offerece-se para qualquer serviço limpo. Aceita pequeno ordenado e dá, sendo preciso, boas referencias. Cartas: rua Santa Clara, 4 c.-3 (Nictheroy), para J. D. (777)

BARBEIRO, aceita chamados para trabalhar e os domingos á domicilio Phone 2-1664. (761)

PRECISA-SE de um ajudante de alfaiate, na rua Sacadura Cabral, 237. (780)

RAPAZ de 21 annos, brasileiro sabendo ler e escrever, offerece-se para trabalhar no commercio em casa particular ou como ajudante de chauffeur. Dá referencias. Cartas para A. P., neste jornal. (785)

PRECISA-SE de um agenciador. Trata-se no edificio Gloria, 1º andar, sala 3 com o sr. Plinio. (779)

ADMINISTRADOR com pratica de construcção de estrada de rodagem, offerece os seus serviços mediante combinação. Cartas para este jornal a J. A. P. (784)

RAPAZ casado, ex-conferente da Central, offerece-se para qualquer serviço. Não faz questão de muito ordenado, e dá fiador de sua conducta. Cartas nesta redacção para A. C. (787)

PROFESSOR, ex-director de Externato, em Minas, aceita alumnos particulares, diurnos e nocturnos; cartas nesta redacção para Professor. (788)

UM casal precisa tomar conta de um menino branco de boa apparencia até 14 annos para viajar para o sul. Ensina-lhe boa profissão e da instrucção. Cartas urgentes para esta redacção a N. S. (789)

OFFERECE-SE um rapaz de 19 annos, para seccos e molhados, tendo grande pratica. Dá boas informações. Rua Padre Alves, 76, Gerson. (790)

INJECÇÕES — Terceiro annista de medicina, interno do Hospital de S. Francisco de Assis e dos Hospitaes de Gaffrée-Guinle, com pratica em applicação de injecções, bem como curativos de qualquer natureza, offerece os seus serviços, ás pessoas que delles necessitarem. Chamados pelo telephone 4-3162, das 8 ás 13 horas, com o academico Armando Roquette.

CINEMA ou theatro — Um cavalheiro, apessoado, dando referencias de sua conducta; offerece-se para inspeccionar casas de diversões, durante os espectaculos. Cartas, por favor a Luiz.

ESCRIPTORIO — Um rapaz, conhecendo qualquer serviço de escriptorio, offerece-se para trabalhar; cartas, por favor, aos cuidados do "Diario Carioca", a L. E. N. I.

UM rapaz, de distincta familia, dando referencias, offerece-se para dactylographo em casa particular! Cartas nesta redacção, a Eduardo.

RAPAZ, chegado do interior, habilitado em contabilidade agricola, bancaria, commercial e industrial, correspondente e dactylographo, deseja collocar-se em casa commercial, Banco ou empresa. Dá referencias e documentos, que o reputam habil. e honesto. Cartas por fineza á Soares, 1º de Março, 20, 2º andar.

RAPAZ competente na arte photographica e tendo diversos apparelhos deseja encontrar pessoa séria que possa dispor de pequeno capital para se estabelecer. A. Cardoso n. 97. Meyer.

UM moço habilitado, sabendo escrever á machina, com muita pratica de serviço de escriptorio, offerece-se como auxiliar a quem careça de seus serviços. Cartas nesta redacção para A. C. F. (783)

COZINHEIRO com 20 annos de casa de pasto, offerece-se. Procurar Manoel, á rua Anna Telles, 221 — Jacarépaguá. (786)

OFFERECE-SE um rapaz, brasileiro, para chauffeur. Tem longa pratica, dando boas referencias de sua conducta. Chamados pelo telephone 2-5059, ou á rua Sete, 195, 2º andar. (791)

OFFERECE-SE uma moça para consultorio. Mandar carta para G., na portaria deste jornal. (792)

MOÇA — Offerece-se para Caixa, balcão ou consultorio dentario. E' favor mandar carta para C. A., na portaria deste jornal. (793)

RAPAZ activo para escriptorio de advogados e medicos, etc. Tratar á rua Torres Homem, 220 c-9 ou cartas para a portaria deste jornal para Altamiro. (722)

LEGHORNS BRANCA — Offerece-se fina raca para cruzamento: 1 gallo e 5 gallinhas. Tratar com Britto Phone: 4-5578.

OFFERECE-SE uma senhora para cozinhar, ou lavar roupas leves. Cartas para Natalia Alves Fontoura; rua Senador Pompeu n. 204. (794)

HOMEM de meia edade, entende de jardim, horta e criação. Cartas a este jornal, para M. S. (795)

PROFESSORA primaria, muito pratica, deseja trabalhar das 10 ás 16 horas, em collegio ou domicilio; chamado pelo telephone: 8-2437. (796)

OFFERECE-SE um rapaz com boa letra para fazer copias á mão. Cartas na portaria deste jornal. (797)

COBRADOR de importante sociedade, dando fiança até 7:000$ em apolices, offerece-se para clubs, alugueis de casas, etc. Cartas a A. W., neste jornal. (798)

MECHANICO de automovel — Offerece seus serviços, nesta cidade ou no interior. Cartas por favor para a redacção deste jornal, para A. A. M. S. (799)

CHAUFFEUR — 10 annos de carteira, dando qualquer garantia idonea, que exijam, para qualquer carro. Rua Padre Miguelino, n. 55, c. 4. (800)

DETECTIVE particular offerece seus serviços com todo sigillo, porém respeitando a technica legal. Cartas a N. S., nesta redacção. (801)

COSTUREIRA — Com grande pratica, offerece-se para executar roupinhas de creanças, vestidos e roupas brancas, trabalhando em casa; rua do Rezende, 193 tel. 4-3812. (802)

OFFERECE-SE um senhor, para leccionar, no interior, musica em bandas, orchestras e collegio. E' tambem, professor primario. Cartas para J. J. A., no (803)

PROFESSOR de musica para leccionar, em casa de familia, collegio ou qualquer estabelecimento de ensino, varios instrumentos. — José Andrade. Bento Ribeiro — Rua dr. Jacyntho, 44. (804)

OFFERECE-SE moço de 20 annos, de boa apparencia, competente, sabendo dactylographia e, com modestas pretenções — para trabalhar em escriptorio. Cartas para a redacção deste jornal a C. C. (805)

OFFERECE-SE um rapaz de 28 annos para commercio ou escriptorio, dando carta de fiança para qualquer valor; não faz questão de ir para fóra; escrever para a rua Lopes da Cruz, 170, Meyer. M. Luiz. (806)

VIAJANTE commercial ao vendedor — Offerece-se conhecendo 17 Estados do Brasil, possue informações de casas americanas para onde viajou por alguns annos; bastante relacionado nesta praça. Cartas para G. V., á rua Tenente França, 130, Meyer. (807)

OFFERECE-SE um rapaz para ajudante de sapataria, cartas para D. V., neste jornal. (808)

OFFERECE-SE um rapaz para ajudante de barbeiro, com alguma pratica; cartas para Davino, neste jornal. (809)

OFFERECE-SE um rapaz com pratica de Papelaria; cartas para D. Valle, neste jornal. (810)

PRECISA-SE de uma empregada ou uma menina de 13 a 14 annos, á rua de S. Christovão n. 274, sobrado, Praça da Bandeira. (811)

RAPAZ que trabalha á noite, em theatro, deseja encontrar um emprego, das 8 ás 16 horas, em redacção de jornal, escriptorio particular, pharmacia ou hotel. — Pedro J. C., na portaria deste jornal. (812)

SENHOR, casado, com pratica de lidar com creanças, offerece seus prestimos como adjunto, para portuguez, arithmetica e especialmente religião. Cartas para este jornal a Evandro Siqueira. (813)

INSPECTORIA DE VEHICULOS

INFRACÇÕES DO REGULAMENTO DE TRANSITO E DOCUMENTOS APPREENDIDOS

Por excesso de velocidade

CARGA: ns. — C. 807 — C 3515 — C 3940 — C 4358.

EXPERIENCIA — n. 68.

PASSAGEIROS — ns. 231 — 1026 — 1440 — 3164 — 3175 — 4940 — 4972 — 5270 — 5335 — 5507 — 6743 — 6930 — 7082 — 7740 — 7880 — 8676 — 8320 — 9941 — 10715 — 11094 — 11511 — 12627 — 12745 — 12900 — 12907 — 13913 — 14154 — 14234.

Por interromper o transito

CARGA — n. c 62.

PASSAGEIROS: — ns. 5166 — 7370 — 8589 — 9453 — 9497 — 12117 — 12973 — 13013 — 13949.

Por não diminuir a marcha no cruzamento

PASSAGEIROS — ns 4273 — 4303 — 4380 — 5541 — 7925 — 8126 — 8509 — 8543 — 10247 — 11065.

Por passar entre o meio-fio e o bonde

CARGA — ns. c. 1070 — c. 4651.

PASSAGEIROS — ns. 1097 — 1638 — 2877 — 4351 — 9229 — 11049 — 12033.

Por transitar contra mão de direcção

CARGA: — ns. 210 — c 338 — c 813 — c 2617 — c 5032.

PASSAGEIROS — ns.: 254 — 6178 — 12824.

Por passar contra a mão

CARGA — ns. 177 c 694.

Por desobediencia ao signal

CARGA — n. c 153 — c 440 — c 1531 — c 180 — c 2267 — c 2005 — c 2751 — c 6203 c.

EXPERIENCIA: — n. 131.

PASSAGEIROS — ns. 1073 — 1094 — 2813 — 3473 — 4132 — 4108 — 4953 — 5289 — 5391 — 5891 — 9041 — 6034 — 6733 — 6743 — 8365 — 8396 — 10441 — 1313 — 14062.

Irradiações da Radio Sociedade

ESTAÇÃO PRAA

Onda de 400 metros

12 horas — Hora certa. Jornal do Meio Dia. Supplemento musical até 13 horas.

17 horas — Hora Certa. Jornal da Tarde. Supplemento musical.

18 horas—Previsão do tempo.

19 horas — Hora Certa. Supplemento musical. Discos.

20 1|2 horas — Programma especial de discos.

21 horas — Radio-Jornal do governo do Estado do Rio (Serviço de informações officiaes).

21,15 — Ephemerides brasileiras do barão do Rio Branco. Notas de sciencia, arte e literatura. Lição de inglez pelo professor Luiz Eugenio de Moraes Costa.

Musica regional no Studio da Radio Sociedade do Rio de Janeiro, com o concurso da senhorita Carmen Miranda, sra. Angelina Bravo Xavier, que gentilmente executará alguns sólos de piano; sra. José Barros, J. Martius, Jacy Pereira e Sylvio Caldas.

No intervallo, o sr. Lupercio Garcia dirá algumas poesias de Guimarães Passos.

Nomeações na Fazenda

Por titulos de hontem o ministro da Fazenda nomeou Octaviano Lerina Lopes e Ardiudo Knebel serventes da Delegacia Fiscal do Thesouro Nacional no Estado do Rio Grande do Sul, e Herminio Raposo, para egual logar na Delegacia Fiscal no Estado do Rio de Janeiro.

Theatro S. José
HOJE —::— NO PALCO
A's 3,40 — 7,40 — 10,30
Pela Companhia de Sainetes, continuação do successo do engraçadissimo sainete
O GRANDE HOTEL DA FUZARCA
NA TELA—Em matinée e soirée, A admiravel producção sonora da Paramount,
"APPLAUSOS"
SEGUNDA-FEIRA — NO PALCO
Estréa da esplendida peça comica
"O HOMEM DA FAMILIA"
NA TELA—Em matinée e soirée Nancy Carroll em
PARAISO PERIGOSO
No mesmo programma:
A PARADA DA FORMOSURA
Momentoso film de 20 "misses" européas que concorrem ao — "Concurso Internacional de Belleza" — O desfile deslumbrante, em "maillot" perante o jury na famosa praia de Deauville.

No Ministerio da Fazenda

Pelo ministro da Fazenda foram concedidas as seguintes licenças: seis mezes, ao 2º escripturario da Alfandega de Fortaleza, Aristides Henrique; dois mezes e sessenta dias respectivamente, aos guardas da policia aduaneira da Alfandega de Belém, Homero Camarão e Fernando d'Eça Rangel.

O cambio continuou hontem "nos tremeliques, saltos bruscos para adeante e para trás, em diversos tempos, ao mesmo tempo, percorrendo freneticamente toda uma escala de valores, surpreendente, estonteante, macabra." Essas palavras do abalisado financista "doutor" Washington Luis, na sua mensagem de 1927, traduzem bem a situação criada pela sua colossal reforma monetaria. Cambio official estabilizado, 5, 31-32, libra, 40$209. Cambio de hontem, 4, 3-4. Libra, 50$526. Cerca de 10$000 de tremeliques em cada libra !!! -- J. E. DE MACEDO SOARES.

CAPITAL 100 REIS

Diario Carioca

INTERIOR 200 REIS

Anno III — Numero 672 | Rio de Janeiro, Sabbado, 23 de Agosto de 1930 | Praça Tiradentes nº 77

SOB O SITIO BRANCO

COMO O GOVERNO FEDERAL ESTA' EXERCENDO A CENSURA TELEGRAPHICA

S. PAULO, 22 — (Especial para o DIARIO CARIOCA, pelo telephone) — O "Diario Nacional" publicou, na sua edição de hoje, com grande destaque, um telegramma do seu correspondente em Porto Alegre, declarando que a Companhia Telephonica Riograndense devolveu-lhe varios despachos, allegando que a respectiva transmissão seria prejudicial ao seu interesse, não estando disposta a aceitar nenhum despacho pelo qual possa incorrer no desagrado do governo federal. E o correspondente adeanta que julga os telegrammas devolvidos absolutamente inoffensivos á estabilidade do regimen.

Commentando o facto, o vibrante orgão democratico diz que deixa ao publico a apreciação da maneira como o governo exerce indevidamente a censura telegraphica, fazendo compressão sobre as companhias transmissoras, depois de ter mandado fechar a Radio Cruzeiro, sem dar as razões dessa violenta providencia.

E conclue: "Sem que estejamos em estado de sitio, o governo a tudo e a tanto se abalança. Mas, afinal, a historia é sempre a mesma. E' como no caso da Parahyba: — o governo não está intervindo; mandou apenas a força federal para lá..."

Sylverio dos Reis teve mais um emulo em Minas Geraes!

O sr. Washington Pires, pilhado em tendimentos politicos com o sr. Julio Prestes, foi excluido do quadro dos auxiliares do futuro governo mineiro

E' ESSA MAIS UMA PROVA INSOPHISMAVEL DA LEALDADE DOS DIRIGENTES DA POLITICA DE MINAS PARA COM A NAÇÃO

BELLO HORIZONTE, 22 — (Do correspondente) — Nunca se viu uma quéda tão fragorosa, antes mesmo da ascensão real, do que a do sr. Washington Pires.

Convidado para secretario do proximo governo do sr. Olegario Maciel, tantas fez o deputado de Formiga, que o seu nome teve de ser retirado ás pressas e chocantemente por ordem dos responsaveis pela politica de Minas.

Conta-se que o sr. Washington Pires, não se sabe com que credenciaes, iniciou ou procurou iniciar, á socapa, entendimento com o sr. Julio Prestes, ferindo, assim, os compromissos de Minas, não apenas com os mineiros, mas com o Brasil inteiro.

Diz-se, tambem, que o sr. Washington Pires, no descontrôle do seu temperamento ardente, não dominara a volupia de vir a ser o mentor do sr. Olegario Maciel, de modo a fazer imperar, exclusivamente, a sua vontade pessoal e politica. Dahi, talvez, a procedencia do malsinado e infeliz projecto que o sr. Washington Pires procurou realizar.

Perdeu, lamentavelmente, a partida, certamente esquecido de que a habilidade em politica é ainda a melhor arma.

Saiu victorioso justamente aquelle que elle procurou arruinar e com a sua quéda mudou inteiramente o curso assentado do futuro governo, que vae se constituir sob um ambiente de grande sympathia.

Nelle figuram nomes como o do sr. Christiano Machado,

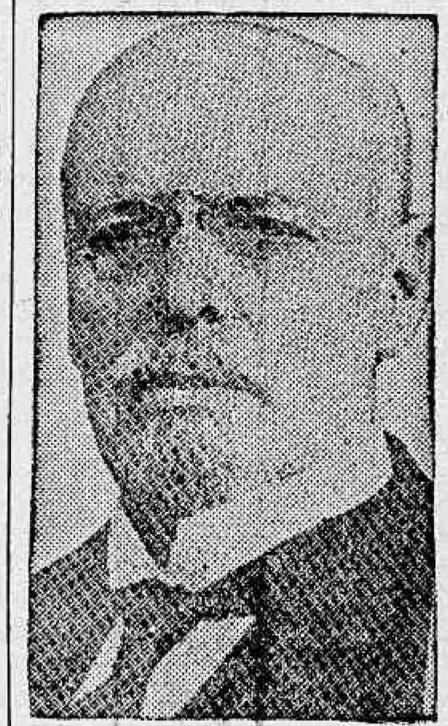

O sr. Olegario Maciel

que é, sem contestação, uma das figuras mais queridas de Minas, não sómente pelo seu fulgor mental, como pela elegancia de suas attitudes.

O sr. Christiano tem ainda por si, muito merecidamente, as unanimes sympathias de todo Bello Horizonte, de onde foi prefeito e onde é figura de prestigio incontrastavel.

Foi com um homem desse, que é um archetypo de lealdade e dedicação partidaria, que o sr. Washington Pires procurou jogar as cristas.

Triste ambição, que resultou em fragorosa derrota...

Nestas ultimas 24 horas, uma boa estrella illumina os responsaveis pela politica de Minas. As escolhas para os cargos têm recaido em nomes respeitados e respeitaveis.

Para prefeito de Bello Horizonte virá o senador Luiz Penna, actual presidente da Camara de Juiz de Fóra, cuja administração vem sendo marcada por empreendimentos notaveis.

Nome tradicional de Minas Geraes, acatado por todos, possue ainda em seu favor a grande serenidade do seu espirito, isento de paixões partidarias e incapaz de facciosismo. Será um prefeito á altura da cidade.

Cresce, por isso tudo, a confiança de M'nas no seu futuro governo. Nem podia deixar de ser assim.

Quanto aos dirigentes da nossa politica, nunca como agora reinou entre elles tão perfeita harmonia de vistas. Os srs. Antonio Carlos e Arthur Bernardes, como sempre, continuam absolutamente identificados.

Finalmente, Minas, nesta hora, está convicta de que um grande governo vae succeder ao governo benemerito do eminente Andrada.

EM DEFESA DA HONRA ULTRAJADA

(Continuação da 2ª pagina).

publica o seu retrato entre phrases de baixo callão, tornando-se este jornal inconvniente para entrar nos lares honestos da familia brasileira.

Descreve em seguida a defesa a compressão exercida contra a sua constituinte e contra todas as pessoas que della tiveram de se acercar no decorrer do processo. Affirma que contrastando com a actuação de "Critica" existe nos autos a prova de que Roberto a considerava uma mulher honesta e Mario Rodrigues disse por mais de uma vez antes de morrer que os assassinos de Roberto estavam dentro de "Critica". Continuando a deduzir a sua formidavel peça de defesa, o dr. Clovis Dunshee de Abranches que revelou desde o inicio da sua oração um completo conhecimento dos autos, passa a estudar o facto attribuido a escriptora Sylvia Serafim em face das nossas leis penaes. Salienta que de accordo com o laudo de exame medico psychologico, não era possivel condemnal-a, dada a conclusão a que chegaram os peritos dr. Heitor Carrilho, director do Manicomio Judiciario e dr. Antenor Costa, do Gabinete Medico Legal. Cita os nossos mais eminentes juristas e a opinião unanime dos psychiatras modernos sobre o assumpto, desenvolve longas considerações de ordem juridica, refutando os argumentos da accusação e requer ao juiz presidente do Tribunal a inserção do quesito relativo á perturbação dos sentidos e da intelligencia, estado psychologico, em que não podia deixar de se encontrar a sua constituinte no momento em que se diz ter sido praticado o crime que lhe é attribuido. Refere-se depois ao valor literario da escriptora Sylvia Serafim, dizendo que os seus trabalhos que são obras monumentaes de grande sentimentalismo e emoção vibrante, foram acolhidos com enthusiasmo nos meios intellectuaes e bem revela, a angustia dolorida que lhe tem estigmatisada a alma sensivel nestes ultimos annos. Finalmente, em vibrante peroração termina o dr. Clovis Dunshee de Abranches, a sua defesa, dizendo que a sua constituinte tem sido na vida uma grande soffredora curtindo através da existencia o paroxismo das mais crusciantes dores physicas e moraes, pelo que se sentava confiante na Justiça dos homens que por certo não negariam a liberdade a esta mulher infeliz, porque essa liberdade era unisonamente reclamada pela familia brasileira.

Sylvia Serafm foi absolvida por maioria de votos, tendo a promotoria appellado da sentença.

JOSE' DO PATROCINIO FILHO

Commemorando, hontem, o primeiro anniversario da morte de José do Patrocinio Filho, o brilhante escriptor e jornalista, que tão honrosamente carregou as tradições do grande nome que herdou de seu pae — o velho José do Patrocinio, da campanha abolicionista, o orador empolgante, que arrebatava as massas, com a sua palavra eloquente, — "O Globo" fez rezar missa em suffragio á su'alma, como homenagem a esse seu extincto redactor, cuja actuação, no inicio desse verpertino foi das mais efficientes.

O CONCURSO PARA 4º OFFICIAL DA CONTABILIDADE DA GUERRA

OS CANDIDATOS CHAMADOS A' INSPECÇÃO DE SAUDE

São convidados a comparecer a Directoria de Contabilidade, ás 12 horas, dos dias de setembro proximo, abaixo indicados, os candidatos infra relacionados, afim de serem apresentados, mediante officio do sr. coronel director, á Directoria de Saude do Exercito, para o exame de capacidade physica a que se deverão submetter:

Dia 1º (Segunda-feira): — Adalberto Ferreira, Aluizio Gondim, Alfredo Amaral Barcellos, Antenor Araujo Vianna, Armando José Alves Messiére, Adalberto Cantarino Labatut, Armando Stamile Genarino, Alpheu de Freitas Albuquerque, Aldo Garcia Rosa, Americo Benevides Dantas, Affonso de Souza Milanez Machado, Amary Rodrigues da Cunha, Abner Ayres de Castro e Silva, Amaury Sadock de Freitas Filho, Adherbal Lindgren de Araujo, Armando Bassarelli, Alberto Rondon, Adalberto Castilho de Carvalho, Annibal Torres de Mello, Antonio Menezes Vieira, Achilles Emilio Zaluar, Aryostho Povina Cavalcante, Alberto Elias, Alfredo de Almeida Duarte Nunes, Auxilio Augusto de Pinho, Brasilio Galvão, Bernardino Ferreira da Costa e Souza, Brenno Augusto da Fontoura Pereira, Cerix de Britto Schafflor, Celso Pires de Carvalho Albuquerque.

Dia 2 (terça-feira): — Carlos Emilio Pereira Pinto da Silva, Caetano Albuquerque do Oliveira, Clovis Soissons da Rocha, Cid de Abreu e Lima, Carlos da Rocha Chataignier, Clemente Vieira de Araujo, Carlos Taveira de Britto, Durval Duarte Nunes, Deudedit Fernandes da Rocha, Deocleciano Martins de Oliveira Filho, David Ossela, Dumontino Gesteira, Darcy Gomes de Lima, Emmanuel Ernesto de Prado Seixas, Eduardo de Drumond Alves, Ernesto Cunha Mattos de Castro, Elio José Teixeira de Uzeda, Ernani da Cunha Ferreira, Edmar Fleury Pereira, Edgard Newton de Medeiros Braga, Emiliano Varella da Silva, Fritz de Lauro, Fausto Moreira da Silva, Fernando Lobato de Albuquerque, Felizardo da Costa Fernandes, Francisco Coelho Netto, Francisco da Gama Bezerra, Fernando Fernandes Pinto, Francisco Treska Junior.

Dia 3 (quarta-feira): — Floriano Oliva, Gizello Tanner de Abreu, Galdino Monteiro de Barros, Gilberto Moutinho dos Reis, Gilberto Valladares Costa da Veiga, Gustavo de Medeiros Pontes, Hernani Alberto Carlos, Heitor de Alencastro Guimarães, Hippolyto Vannier, Herval do Nascimento, Henrique Guilherme Muller, Helenio Gregorio, Herilo Costa, Hostilio Freire de Novaes, Isnard de Almeida Fortuna, José Claudio da Silva, Jorge Guennes Wanderley, José Dionisio da Rosa Junior, Jorge Diniz da Silva, Jefferson Firth Rangel, Julio Mascarenhas de Figueiredo, Julio Cesar de Vasconcellos, Julio Alonso Pereira, João Barcellos Perestrello, João Benedicto de Oliveira Costa, José Basilio Pyrrho Filho, José Onofre Moniz Ribeiro, João Leite de Prado Filho, Jardemiro Tercio de Souza e José Reis.

Dia 4 (quinta-feira) — Kepler de Castro Neves, Lourival Gonçalves de Almeida, Luiz Lopes Gama Andréa, Luiz Heleno Vieira, Lauro Fontes, Lauro de Almeida Santos, Luiz Monteiro de Paula, Laercio Braga, Lydio de Almeida Jorge, Leão Francisco Teixeira, Manoel Costa Leal de Moura, Mario Bastos, Manoel Antonio Braune, Manoel Nunes Fonseca, Hercilio Vianna Freire, Murillo Rodrigues Campello, Miguel de Oliveira Mello, Miguel Antonio Luiz Filho, Moacyr Salema Garção Ribeiro, Mathias do Rego Barros, Moacyr Lopes Ribeiro, Milciades Ferreira da Cunha, Milton Maciel da Silva, Nelson Antonio Luiz, Norival da Costa Guimarães, Nelson Mariano Costa, Nilo Martins Rodrigues, Osmario Pereira Reis, Octavio de Souza França e Oswaldo Bello de Amorim.

Dia 5 (sexta-feira) — Ottilio Carneiro da Silva, Octavio Diniz Junqueira Junior, Oscar Gibson, Orlando de Paula Barros, Paulo Monteiro de Barros, Pedro Rolemberg da Cruz Junior, Paulo de Freitas Percia, Pedro Mallet de Lira, Paulo Bretas Filho, Romeu Rodrigues da Silva, Renato Vieira Peixoto, Raul de Siqueira Xavier, Ricardo Munoz Bove, Roberto Lago Diniz Junqueira, Raymundo José Coelho de Castro, Renato Santos, Raynoldo Wendhausen Donner, Rodrigo Magalhães, Romulo de Oliveira Leite, Sergio Ferraz Brito, Sebastião Carvalho Coelho, Sylvio Manoel Nunes, Sebastião Geraldo Hungerbuhler, Theodorico José Malafaia Rangel, Thiers de Faria, Theodorico Silva de Souza Carneiro, Thello Pinto da Viega, Victor da Fonseca Saraiva, Virgilio Libanio da Rocha, Washington Vieira Ribeiro

Dia 8 (segunda-feira) — Waldemar Plinio de Almeida, Walfrido Antonio dos Santos, Wilton Freire Alegria, Waldemar Ferreira da Silva, Waldemar Timotheo de Almeida Couto.

COMO ESTÃO SENDO ENCARADAS AS NOVAS MEDIDAS SOBRE A IMPORTAÇÃO DO MATE NA ARGENTINA

BUENOS AIRES, 22 (A. A.) — O decreto do Executivo, hontem assignado, sobre novas medidas concernentes á importação da herva-mate, é objecto de commentarios de toda a imprensa.

Acha-se, em geral, que as previdencias exaradas no decreto estão muito longe ainda das pretensões alimentadas pelos productores argentinos, embora constituam uma ligeira protecção á herva nacional. E' certo, porém, que esse decreto não satisfará os productores de Misiones e de Corrientes.

Quanto á abolição do abatimento de 30 %, nos impostos de importação, é opinião geral que essa medida representa um augmento tão pequeno no preço do producto nos mercados, que, seguramente, reduzindo o volume da importação, determinará uma melhoria na qualidade do artigo entregue ao consumo.

"El Diario", commentando o decreto, é de opinião que esse abatimento não deveria ter sido derogado, e termina dizendo que a protecção fiscal deve ajudar as industrias nascentes, mas de modo a que essa protecção não venha concorrer para sustentar ou estimular o parasitismo industrial á custa do consumidor normal e do desenvolvimento de intercambio commercial com o resto do mundo.

INFORMAÇÕES UTEIS

Na Primeira Pagadoria do Thesouro Nacional serão pagas, hoje, as seguintes folhas — Montepio civil da Viação, de J. a M.

ASSISTENCIA DO PESSSOAL

Serviço para hoje:

Uniforme 6º — Superior de dia — cap. Velloso; official de dia ao Quartel-General — cap. Castello; medico de dia — 1º tenente dr. Calaza; medico de promptidão — 2º ten. dr. O. Rodrigues; pharmaceutico de dia — 1º tenente Aguiar; dentista de dia — 2º tenente Sayão; interno de dia — academico Murillo; ronda com o superior de dia — 2º tenente Mattos; guarda do Quartel-General — sargento Duque; guarda da Amortização — 1º tenente Dantas; guarda da Moeda — asp Mario; guarda do Thesouro — 2º ten. Pimentel; promptidão no Quartel-General — 2os. tenns Gastão e Sampaio; ronda especial — sargentos Pereira, Crespo e Orlandino; auxiliar do official de dia ao Quartel General — sargento Amarante; enfermeiros de promptidão ao Quartel General, cabo Jayme; musicia de promptidão — a. do 3º B. J.; piquete ao Quartel-General, 2º cornt. P. P.; ordens á Assistencia do Pessoal — 2 pr. da Cia. Mtr.; motocyclista de dia — soldado Waldemiro.

NOS CORPOS

DIA:

No 1º batalhão — 1º t. Bueno; no 2º batalhão — cap imoeiro; no 3º batalhão — 1º t. Valentim; no 4º batalhão — cap Abreu; no 5º batalhão, cap. Ashton; no 6º batalhão — 1o t. Sabino; no Rgto. Cav. — 1º t. Azevedo; no C. de S. Auxiliares — 2º tenente Machado; na C. de Metralhadoras — aspirante Jorge; guarda do S. T. F. — sgt. Lima; guarda do P. Justiça — srt. Almeida

PROMPTIDÃO:

Asp Juventino, 1º tenente Bezerra, 2º tenente Silvino, 2º tenente Dorna, 2º tenente Gonçalves; asp. Guimarães, asp. Cunha.

Serviço para hoje:

Director do serviço, capitão Vieira; official de dia, -º tenente Edmundo; auxiliar de dia, 2º tenente Hugo; 1º soccorro, 2º tenente Costa; 2o soccorro, sargento Campos; manobras, 1º tenente S. Costa; medico de dia, dr. Nelson; medico de emergencia, 1º tenente, dr. Périssé; interno academico, Trocoli; dia a pharmacia, major Herminio; ronda geral, 2º tenente Diogenes e folga, o commandantação da estação de Villa Isabel.

Casa da Ordem, 22 de agosto de 1930 — (a.) Adelpho Bastos, major assistente do pessoal.

O DIRECTOR DA "REAÇÃO" AGGREDIDO A BENGALADAS, EM FORTALEZA, EM PLENA VIA PUBLICA

O DELEGADO BRADOU QUE POR NADA DESTE MUNDO LAVRARIA O FLAGRANTE DELICTO DO AGGRESSOR

Foi ha dias victima de estupida aggressão, na cidade de Fortaleza, no Ceará, jornalista Americo Padilha.

Devido á attitude altiva e independente que elle manifesta pelas columnas do jornal que dirige, grangeou alguns desaffectos, protegidos ou apaniguados daquelles que detêm o poder.

Mas relatemos o ataque que foi levado a effeito contra o destemido jornalista.

Ia elle calma e despreoccupadamente atravessando a praça do Ferreira, quando um dos seus inimigos pessoaes lhe saiu á frente, de bengala em punho. O aggredido revidou rijamente. A luta attrahiu numerosos populares. Foi um reboliço. Afinal, amigos dos contendores separám-nos.

Dirigiu-se então Americo Padilha á 2ª delegacia, acompanhado pelos populares, solidarios com elle. Alli, todavia, o delegado negou-se peremptoriamente a lavrar o flagrante delicto, chegando, mesmo, a alterar a voz, exasperado, desafiando a que o obrigasse a tal o proprio presidente do Estado.

E depois, querem que quando um cidadão se veja ameaçado, vá pedir garantias á policia...

A SEGURANÇA DA SAUDE — PERFEITA ESTÁ NA — COMPRA DE MEDICAMENTOS NA

DROGARIA TEIVE

á RUA BUENOS AIRES, 108 em frente ao Mercado da FLORES

FRAUDENCIO NÃO FARA ISSO...

A QUE INTENTO OBEDECE A DIVULGAÇÃO DESSE BOATO?

RECIFE, 22 (DTM) — Nesta capital está correndo um boato que parece dos mais absurdos e que só transmittimos para, no caso de sua problematica confirmação, não sermos "furados": Diz-se que o sr. José Gaudencio renunciará para que, em seu logar, seja eleito senador o sr. Tavares Cavalcanti, indo aquelle, nesse caso, exercer, no Estado da Parahyba, importante commissão.

A DEPRESSÃO ECONOMICA MUNDIAL

UM PROFUNDO ESTUDO DA WESTMINSTER BANK

LONDRES, 22 — (A. A.) — O "Daily Telegraph" volta a occupar-se da situação economica mundial que está preoccupando todas as nações do velho continente.

Commentando o estudo aprofundado que, sobre o assumpto, acaba de realizar a Westiminster Bank, esse jornal diz que o referido estudo parece haver chegado á conclusão de que o fim da depressão economica que soffre a Europa e a Inglaterra "depende, em larga proporção de retomarem os Estados Unidos a actividade normal".

Accrescenta ainda o jornal: "A julgar pelos dados estatisticos relativos aos ultimos mezes, a crise norte-americana persistirá ainda, neste particular, por algum tempo; e se contarmos com a America do Norte para provocar a reactividade dos negocios, as perspectivas, para a Europa não são brilhantes.

Desde modo é preciso encarar o problema na Europa com certa largueza de vistas, porque nem a racionalisação nem a abundancia de dinheiro podem, por si só, dar renascimento á actividade economica mundial.

ORFEÃO PORTUGUÊS

Realiza-se, hoje, a festa que o Orfeão, com muito carinho, vem preparando no patriotico e louvavel intuito de homenagear a formosa e insinuante embaixatriz da belleza e cultura portuguezas, festa a que, tambem, estará presente a não menos encantadora "Miss Brasil" senhorinha Yolanda Pereira.

Com effeito, são notorias a boa vontade e grande dedicação que toda a directoria desta tradicional sociedade vem demonstrando, para que essa primorosa festa nada deixa a desejar. O seu programma, já assente e caprichosamente elaborado, será rigorosamente executado, afim de que se revistam de sumptuosidade as homenagens a serem prestadas á intelligente e captivante "Miss Portugal", senhorinha Fernanda Gonçalves.

Assim é que, iniciando a grande festa, será realizada uma magna sessão solenne, que principiará ás 21 horas, durante a qual será empossada a nova directoria eleita para a gestão de 1930-1931.

Nesta sessão falarão, em louvor á "Miss", os srs. dr. Diniz Junior e Simões Coelho, depois do que, a directoria do Orfeão offerecerá á senhorinha Fernanda Gonçalves um artistico mimo, patenteando-lhe, assim, a sua grande admiração e profundo respeito.

Proseguindo, será, então, realizado o grande baile, enimado por duas excellentes "Jazz-Bands", o qual se prolongará até ás 4 horas do dia immediato.

Os salões apresentarão caprichosa e artistica ornamentação a flores naturaes.

O traje designado é o de rigor: — casaca ou smoking. Será servido esmerado serviço de "buffet."

CHAMAR-SE-A' RICARDO, O NOVO FILHO DO PRESIDENTE DO CHILE

SANTIAGO, 22 (A. A.) — Nasceu, hoje, um filho do general Carlos Ibanez, presidente da Republica, e de sua senhora, o qual receberá o nome de Ricardo.

Os festejos pelo nascimento da segunda filha dos duques de York

LONDRES, 22 (A. A.) — O nascimento da segunda filha dos duques de York está sendo commemorado com grande alegria nesta capital, e em todo o imperio.

Os sinos da Cathedral de Westzminster repicaram festivamente todo o dia, e todo o West End está embandeirado em regosijo pelo feliz nascimento de mais uma princeza da Casa de Windsor.

A' tarde, a Real Artilharia Montada deu uma salva de 41 tiros, em honra do auspicioso acontecimento, o mesmo tendo sido feito na Torre de Londres.

Hoje á noite será accesa uma grande fogueira em uma das collinas das proximidades do Castello de Glamis, para onde acorrerá toda a população da vizinhança, conforme antigo costume local.

O futuro governo de Minas, excluindo do seu quadro de auxiliares o sr. Washington Pires, que procurou trair a causa liberal, mostra o seu proposito decisivo de dar ao paiz a certeza de que aquelle Estado manterá os seus compromissos para com a Nação.